

有価証券報告書

(金融商品取引法第24条第1項に基づく報告書)

事業年度 自 平成25年2月1日
(第15期) 至 平成25年12月31日

株式会社SUMCO

東京都港区芝浦一丁目2番1号

(E02103)

目次

頁

表紙

第一部 企業情報	1
第1 企業の概況	1
1. 主要な経営指標等の推移	1
2. 沿革	3
3. 事業の内容	6
4. 関係会社の状況	9
5. 従業員の状況	11
第2 事業の状況	12
1. 業績等の概要	12
2. 生産、受注及び販売の状況	13
3. 対処すべき課題	14
4. 事業等のリスク	15
5. 経営上の重要な契約等	17
6. 研究開発活動	17
7. 財政状態、経営成績及びキャッシュ・フローの状況の分析	18
第3 設備の状況	21
1. 設備投資等の概要	21
2. 主要な設備の状況	21
3. 設備の新設、除却等の計画	22
第4 提出会社の状況	23
1. 株式等の状況	23
2. 自己株式の取得等の状況	36
3. 配当政策	37
4. 株価の推移	37
5. 役員の状況	38
6. コーポレート・ガバナンスの状況等	42
第5 経理の状況	48
1. 連結財務諸表等	49
(1) 連結財務諸表	49
(2) その他	82
2. 財務諸表等	83
(1) 財務諸表	83
(2) 主な資産及び負債の内容	100
(3) その他	102
第6 提出会社の株式事務の概要	103
第7 提出会社の参考情報	104
1. 提出会社の親会社等の情報	104
2. その他の参考情報	104
第二部 提出会社の保証会社等の情報	105
[監査報告書]	

【表紙】

【提出書類】	有価証券報告書
【根拠条文】	金融商品取引法第24条第1項
【提出先】	関東財務局長
【提出日】	平成26年3月28日
【事業年度】	第15期（自 平成25年2月1日 至 平成25年12月31日）
【会社名】	株式会社SUMCO
【英訳名】	SUMCO CORPORATION
【代表者の役職氏名】	代表取締役 橋本 真幸
【本店の所在の場所】	東京都港区芝浦一丁目2番1号
【電話番号】	03-5444-0808
【事務連絡者氏名】	社長室経理部長 窪添 伸一
【最寄りの連絡場所】	東京都港区芝浦一丁目2番1号
【電話番号】	03-5444-0808
【事務連絡者氏名】	社長室経理部長 窪添 伸一
【縦覧に供する場所】	株式会社東京証券取引所 （東京都中央区日本橋兜町2番1号）

第一部【企業情報】

第1【企業の概況】

1【主要な経営指標等の推移】

(1)連結経営指標等

回次	第11期	第12期	第13期	第14期	第15期
決算年月	平成22年1月	平成23年1月	平成24年1月	平成25年1月	平成25年12月
売上高 (百万円)	218,217	276,962	247,177	206,691	185,105
経常利益又は 経常損失(△) (百万円)	△114,797	△26,158	△5,695	9,464	7,065
当期純利益又は 当期純損失(△) (百万円)	△100,472	△65,587	△84,369	3,426	715
包括利益 (百万円)	—	—	△88,126	8,552	16,281
純資産額 (百万円)	284,923	216,143	126,773	180,325	194,836
総資産額 (百万円)	662,882	561,777	436,420	493,334	498,522
1株当たり純資産額 (円)	1,025.35	761.97	424.47	436.94	473.42
1株当たり当期純利益金 額又は1株当たり当期純 損失金額(△) (円)	△389.81	△254.46	△327.33	8.93	△1.22
潜在株式調整後1株当 り当期純利益金額 (円)	—	—	—	—	—
自己資本比率 (%)	39.9	35.0	25.1	32.2	33.7
自己資本利益率 (%)	△31.9	△28.5	△55.2	2.6	0.4
株価収益率 (倍)	—	—	—	106.27	—
営業活動による キャッシュ・フロー (百万円)	7,700	29,188	18,916	16,308	2,341
投資活動による キャッシュ・フロー (百万円)	△75,968	△12,017	△17,472	△15,228	△8,735
財務活動による キャッシュ・フロー (百万円)	86,844	△34,344	△29,583	47,502	△4,513
現金及び現金同等物の 期末残高 (百万円)	71,776	53,876	25,464	72,103	62,863
従業員数 (人)	9,719	9,459	8,328	7,879	7,277
(外、平均臨時雇用者数)	(464)	(160)	(106)	(61)	(58)

(注) 1. 売上高には、消費税等は含まれておりません。

2. 第11期から13期までの潜在株式調整後1株当たり当期純利益金額については、1株当たり当期純損失であり、また、潜在株式がないため記載しておりません。第14期の潜在株式調整後1株当たり当期純利益金額については、希薄化効果を有している潜在株式が存在しないため記載しておりません。第15期の潜在株式調整後1株当たり当期純利益金額については、潜在株式は存在するものの1株当たり当期純損失であるため記載しておりません。

3. 株価収益率については、第11期、第12期、第13期及び第15期は1株当たり当期純損失であるため記載しておりません。

4. 当社は、平成24年5月11日に第三者割当増資によりA種種類株式450株を新規発行しております。

5. 第15期は、決算期変更により平成25年2月1日から平成25年12月31日までの11ヶ月間となっております。

(2) 提出会社の経営指標等

回次	第11期	第12期	第13期	第14期	第15期
決算年月	平成22年 1 月	平成23年 1 月	平成24年 1 月	平成25年 1 月	平成25年12月
売上高 (百万円)	183, 222	232, 649	207, 337	169, 467	139, 434
経常利益又は 経常損失 (△) (百万円)	△73, 742	△17, 233	660	7, 087	△380
当期純利益又は 当期純損失 (△) (百万円)	△48, 760	△83, 210	△97, 359	9, 038	△1, 479
資本金 (百万円)	114, 107	114, 107	114, 107	136, 607	136, 607
発行済株式総数					
普通株式 (株)	257, 751, 739	257, 751, 739	257, 751, 739	257, 751, 739	257, 751, 739
A種種類株式 (株)	—	—	—	450	450
純資産額 (百万円)	291, 378	207, 990	110, 106	160, 554	160, 864
総資産額 (百万円)	642, 497	531, 275	390, 256	456, 824	456, 645
1株当たり純資産額 (円)	1, 130. 48	806. 95	427. 19	443. 96	445. 54
1株当たり配当額					
普通株式 (うち1株当たり中間 配当額) (円)	— (—)	— (—)	— (—)	2. 00 (—)	1. 00 (—)
A種種類株式 (円)	—	—	—	2, 500, 000. 00	2, 287, 671. 23
1株当たり当期純利益金 額又は1株当たり当期純 損失金額 (△) (円)	△189. 18	△322. 84	△377. 73	30. 70	△9. 73
潜在株式調整後1株当 り当期純利益金額 (円)	—	—	—	30. 40	—
自己資本比率 (%)	45. 4	39. 1	28. 2	35. 1	35. 2
自己資本利益率 (%)	△15. 4	△33. 3	△61. 2	6. 7	△0. 9
株価収益率 (倍)	—	—	—	30. 91	—
配当性向 (%)	—	—	—	6. 5	—
従業員数 (外、平均臨時雇用者数) (人)	4, 931 (115)	4, 629 (37)	4, 045 (28)	3, 880 (24)	3, 455 (20)

(注) 1. 売上高には、消費税等は含まれておりません。

- 第11期から第13期までの潜在株式調整後1株当たり当期純利益金額については、1株当たり当期純損失であり、また、潜在株式がないため記載しておりません。第15期の潜在株式調整後1株当たり当期純利益金額については、潜在株式は存在するものの1株当たり当期純損失であるため記載しておりません。
- 第11期、第12期、第13期及び第15期の株価収益率については、1株当たり当期純損失であるため記載しておりません。
- 第11期から第13期までの配当性向については、1株当たり当期純損失であり、また、配当を行っていないため記載しておりません。第15期の配当性向については、1株当たり当期純損失であるため記載しておりません。
- 当社は、平成24年5月11日に第三者割当増資によりA種種類株式450株を新規発行しております。
- 第15期は、決算期変更により平成25年2月1日から平成25年12月31日までの11ヶ月間となっております。

2【沿革】

当社は、平成11年7月に住友金属工業株式会社、三菱マテリアル株式会社及びその子会社である三菱マテリアルシリコン株式会社の共同出資（住友金属工業株式会社及び三菱マテリアルグループがそれぞれ50%出資）により、300mm口径のシリコンウェーハ（以下「300mmウェーハ」といいます。）の開発及び製造を目的に設立されました。

平成14年2月には、住友金属工業株式会社よりシリコン事業（シチックス事業本部）の営業を譲り受けるとともに、シリコン事業を営んでいた三菱マテリアルシリコン株式会社と合併することにより、両社のシリコンウェーハ事業を完全統合し各種シリコンウェーハを製造及び販売する専門メーカーとなりました。

年月	事項
平成11年7月	住友金属工業(株)＜現 新日鐵住金(株)＞、三菱マテリアル(株)及び三菱マテリアルシリコン(株)の共同出資により、(株)シリコン ユナイテッド マニュファクチュアリングとして設立。
平成13年10月	300mmウェーハの生産開始。
平成14年1月	米国における持株会社としてSUMCO USA Corp. を設立。
平成14年2月	住友金属工業(株)＜現 新日鐵住金(株)＞よりシリコン事業（シチックス事業本部）の営業を譲り受けるとともに、三菱マテリアルシリコン(株)と合併、同時に商号を三菱住友シリコン(株)に変更。
平成17年8月	商号を(株)SUMCOに変更。
平成17年11月	(株)東京証券取引所市場第一部上場。
平成18年10月	コマツ電子金属(株)＜現 SUMCO TECHXIV(株)＞株式の公開買付けにより同社を子会社化。
平成18年10月	SUMCO Oregon Corp. を清算。
平成19年1月	SUMCO USA Corp. を清算。
平成19年12月	FORMOSA SUMCO TECHNOLOGY CORPORATIONが台湾証券交易所（証券取引所）に正式上場。
平成20年5月	株式交換の方法により、SUMCO TECHXIV(株)を完全子会社化。
平成20年8月	会社分割の方法により、SUMCO TECHXIV(株)の営業部門及び技術部門を当社が承継。
平成23年2月	当社尼崎工場閉鎖。
平成24年11月	ジャパンスーパークオート株式会社を吸収合併。
平成25年3月	SUMCOソーラー株式会社を清算。
平成25年7月	当社生野工場閉鎖。

(注) 平成24年10月、住友金属工業株式会社が新日本製鐵株式会社と合併し新日鐵住金株式会社となりました。

なお、平成14年2月の事業統合までの住友金属工業株式会社旧シチックス事業本部及び旧三菱マテリアルシリコン株式会社の沿革は以下のとおりであります。

①住友金属工業株式会社旧シチックス事業本部

年月	事項
昭和12年1月	大阪特殊製鉄所として設立。
昭和27年11月	商号を大阪チタニウム製造㈱に変更。
昭和30年9月	大阪証券取引所に上場（昭和39年10月1日資本構成上第二部指定）。
昭和30年12月	東京証券取引所に上場（昭和39年10月1日資本構成上第二部指定）。
昭和37年1月	大阪チタニウム製造㈱尼崎工場<後の当社尼崎工場>においてシリコンウェーハの生産開始。
昭和48年8月	大阪チタニウム製造㈱と住友金属工業㈱が共同出資で、シリコンウェーハ製造会社として九州電子金属㈱を設立。
昭和50年10月	九州電子金属㈱佐賀工場<現 当社九州事業所（佐賀）>においてシリコンウェーハの生産開始。
昭和57年4月	大阪チタニウム製造㈱と九州電子金属㈱が共同出資で、米国でのシリコンウェーハの販売拠点としてOTC America Inc.<現 SUMCO Phoenix Corp.>を設立。
昭和59年2月	九州電子金属㈱伊万里工場<現 当社九州事業所（伊万里）>においてシリコンウェーハの生産開始。
昭和60年9月	東京・大阪両証券取引所の市場第一部に指定。
平成4年10月	大阪チタニウム製造㈱が九州電子金属㈱を吸収合併しシリコン事業を統合。
平成5年1月	大阪チタニウム製造㈱が商号を住友シチックス㈱に変更。
平成9年4月	住友シチックス㈱が太陽電池用シリコンウェーハの製造を目的として和歌山シチックスソーラー㈱<後に商号変更しSUMCOソーラー㈱>を設立。
平成9年10月	住友シチックス㈱が㈱住友シチックス尼崎<現 ㈱大阪チタニウムテクノロジーズ>にシリコンウェーハを除くすべての事業を営業譲渡し、シリコンウェーハ専門メーカーとなる。
平成10年10月	住友金属工業㈱<現 新日鐵住金㈱>と住友シチックス㈱が合併し、住友金属工業㈱シチックス事業本部が発足。

(注) 平成24年10月、住友金属工業株式会社が新日本製鐵株式会社と合併し新日鐵住金株式会社となりました。

②旧三菱マテリアルシリコン株式会社

年月	事項
昭和33年12月	新日本窒素肥料㈱＜現 チッソ㈱＞が半導体用高純度シリコンの製造・販売を目的に日窒電子化学㈱を設立。
昭和34年10月	三菱金属鉱業㈱＜現 三菱マテリアル㈱＞等が半導体用高純度シリコンの製造・販売等を目的に日本電子金属㈱を設立。 日窒電子化学㈱野田工場が生産開始。
昭和39年3月	新日本窒素肥料㈱＜現 チッソ㈱＞がチッソ電子化学㈱を設立。
昭和39年8月	日窒電子化学㈱が解散し、チッソ電子化学㈱に資産を譲渡。
昭和49年2月	三菱金属㈱＜現 三菱マテリアル㈱＞がチッソ電子化学㈱を子会社化、同時にチッソ電子化学㈱が商号を東洋シリコン㈱に変更。
昭和53年2月	東洋シリコン㈱が商号を日本シリコン㈱に変更。
昭和54年1月	日本シリコン㈱が日本電子金属㈱のシリコン事業を営業譲受。
昭和57年5月	日本シリコン㈱生野工場＜後の当社生野工場＞が操業開始。
昭和59年6月	日本シリコン㈱がシリコンウェーハ製造子会社として、山形シリコン㈱＜現 当社米沢工場＞を設立。
昭和61年12月	三菱金属㈱、三菱鉱業セメント㈱＜両社 現 三菱マテリアル㈱＞及び三菱商事㈱が共同でSiltec Corp. ＜後に商号変更しMitsubishi Silicon America Corp. ＞を買収。
平成3年6月	日本シリコン㈱がエピタキシャルウェーハ製造子会社として、千歳シリコン㈱＜現 当社千歳工場＞を設立。
平成3年10月	日本シリコン㈱が商号を三菱マテリアルシリコン㈱に変更。
平成7年4月	三菱マテリアルシリコン㈱が山形シリコン㈱を吸収合併。
平成8年12月	三菱マテリアル㈱、三菱マテリアルシリコン㈱等の共同出資により、シリコンウェーハ製造子会社としてPT. MSIL Indonesia＜現 PT. SUMCO Indonesia＞を設立。
平成12年9月	三菱マテリアルシリコン㈱がMitsubishi Silicon America Corp. ＜後に商号変更しSUMCO Oregon Corp. ＞を子会社化。
平成13年1月	三菱マテリアルシリコン㈱が千歳シリコン㈱を吸収合併。
平成13年10月	三菱マテリアルシリコン㈱が三菱マテリアルクォーツ㈱＜現 当社J S Q事業部＞を子会社化。

(注) 1. 昭和48年12月、三菱金属鉱業株式会社が商号を三菱金属株式会社に変更しました。

2. 平成2年12月、三菱金属株式会社が、三菱鉱業セメント株式会社と合併し、三菱マテリアル株式会社に商号を変更しました。

3【事業の内容】

当社の関係会社は国内子会社7社（連結子会社5社、非連結子会社2社）及び海外子会社12社（連結子会社9社、非連結子会社3社）であります。また、当社のその他の関係会社は新日鐵住金株式会社と三菱マテリアル株式会社であり、当社は当該両社のグループに属しております。

当社と当社の子会社で構成されるグループ（以下「当社グループ」といいます。）の事業は半導体（注1）メーカー向けシリコンウェーハの製造及び販売を主体とした「高純度シリコン事業」のみの単一セグメントであります。

(1)高純度シリコン事業について

当社グループが製造及び販売を行う半導体用シリコンウェーハは、当社グループの顧客である半導体メーカーがメモリーやMPU（超小型演算処理装置）等の各種半導体を製造する上で基板材料として用いられるものであります。

半導体の製造工程においては、シリコンウェーハの口径が大きいほど一枚当たりのシリコンウェーハから切り出される半導体の個数が多くなるため生産性が向上し、さらに、半導体を切り出す際に周縁部で無駄となる部分の割合が減ることで歩留りが向上するため、半導体メーカーにおけるコスト削減の要請に応え、シリコンウェーハの口径は100mmから、125mm、150mm、200mm、300mmと世代毎にその口径が大きくなっております。

このような背景のもと、当社グループは、国内外の製造拠点において、各口径のポリッシュトウェーハ（注2）や、その表面にさらに特殊加工を施したエピタキシャルウェーハ（注3）等の製造を行っております。

(2)当社グループの生産体制及び販売体制について

(半導体用シリコンウェーハの製造工程及び製造方法)

半導体用シリコンウェーハの製造工程は、大きく「単結晶引上工程」と「ウェーハ加工工程」に区分されます。単結晶引上工程においては、結晶炉内に設置した高純度石英炉ツボ（注4）の中で加熱熔融した多結晶シリコンを、時間をかけて単結晶を成長させながら引き上げることにより、単結晶シリコンのインゴット（塊）を製造いたします。次に、ウェーハ加工工程において、単結晶引上工程にて製造された単結晶シリコンインゴットを厚さ1mm以下にスライスし、研削、研磨、洗浄等の工程を経てシリコンウェーハ（ポリッシュトウェーハ）に仕上げます。さらにポリッシュトウェーハの表面に特殊加工を施したエピタキシャルウェーハなどの製品も製造しております。

(当社グループの生産体制)

当社グループにおいて、300mmウェーハについては、伊万里工場、佐賀工場、米沢工場、SUMCO TECHXIV株式会社の長崎工場、台湾のFORMOSA SUMCO TECHNOLOGY CORPORATIONに製造拠点を置いております。

200mm以下のウェーハについては、伊万里工場、佐賀工場、米沢工場、千歳工場、SUMCO TECHXIV株式会社の長崎工場及び宮崎工場、米国のSUMCO Phoenix Corporation及びその製造子会社各社、インドネシアのPT. SUMCO Indonesia、台湾のFORMOSA SUMCO TECHNOLOGY CORPORATIONに製造拠点を置いております。

半導体用シリコンウェーハ製造工程において使用される設備の一部は、「その他の関係会社」である新日鐵住金株式会社の子会社である日鉄住金ファインテック株式会社、及び「その他の関係会社」である三菱マテリアル株式会社の子会社である三菱マテリアルテクノ株式会社から購入しております。

また、三菱マテリアル株式会社及びその子会社並びに新日鐵住金株式会社の関連会社である株式会社大阪チタニウムテクノロジーズから原材料を購入しております。

(当社グループの販売体制)

当社グループの販売体制は、全世界の半導体メーカーに対応するため、次のような体制としております。

日本国内では東京、大阪、福岡に営業拠点を置き、北米地域ではSUMCO Phoenix Corporationに販売機能を置いております。また、アジア地域には台湾及びシンガポールに営業活動を行う子会社を置くとともに、台湾及び韓国に技術サポートを行う子会社を置いております。欧州とその近隣地域では、英国の販売子会社であるSUMCO Europe Sales Plcが営業活動を行っております。

(注1) 半導体

一般に「半導体」という場合、物質・物性の呼び名でなく、半導体を材料として用いて作られたダイオードやトランジスタ、またトランジスタ等の集積回路であるIC（これらを総称して「デバイス」ともいいます。）等を指します。

(注2) ポリッシュトウェーハ

半導体用のシリコンウェーハの表面はインゴット状の単結晶から円板状にスライスされた後、鏡面加工を施されます。この状態のウェーハを「ポリッシュトウェーハ」といいます。

(注3) エピタキシャルウェーハ

ポリッシュトウェーハの表面上に、反応炉内で気相成長法によって薄いシリコン単結晶層を形成させ、これによって表面部分の品質を高めたものであります。

(注4) 高純度石英ルツボ

シリコン単結晶を製造する際に使用される容器には、加熱溶解した原材料にシリコン以外の不純物が混入しないことが求められることから、高純度石英ルツボが使用されます。

[事業系統図]

以上の事項を事業系統図によって示すと次のとおりであります。（※は連結子会社）

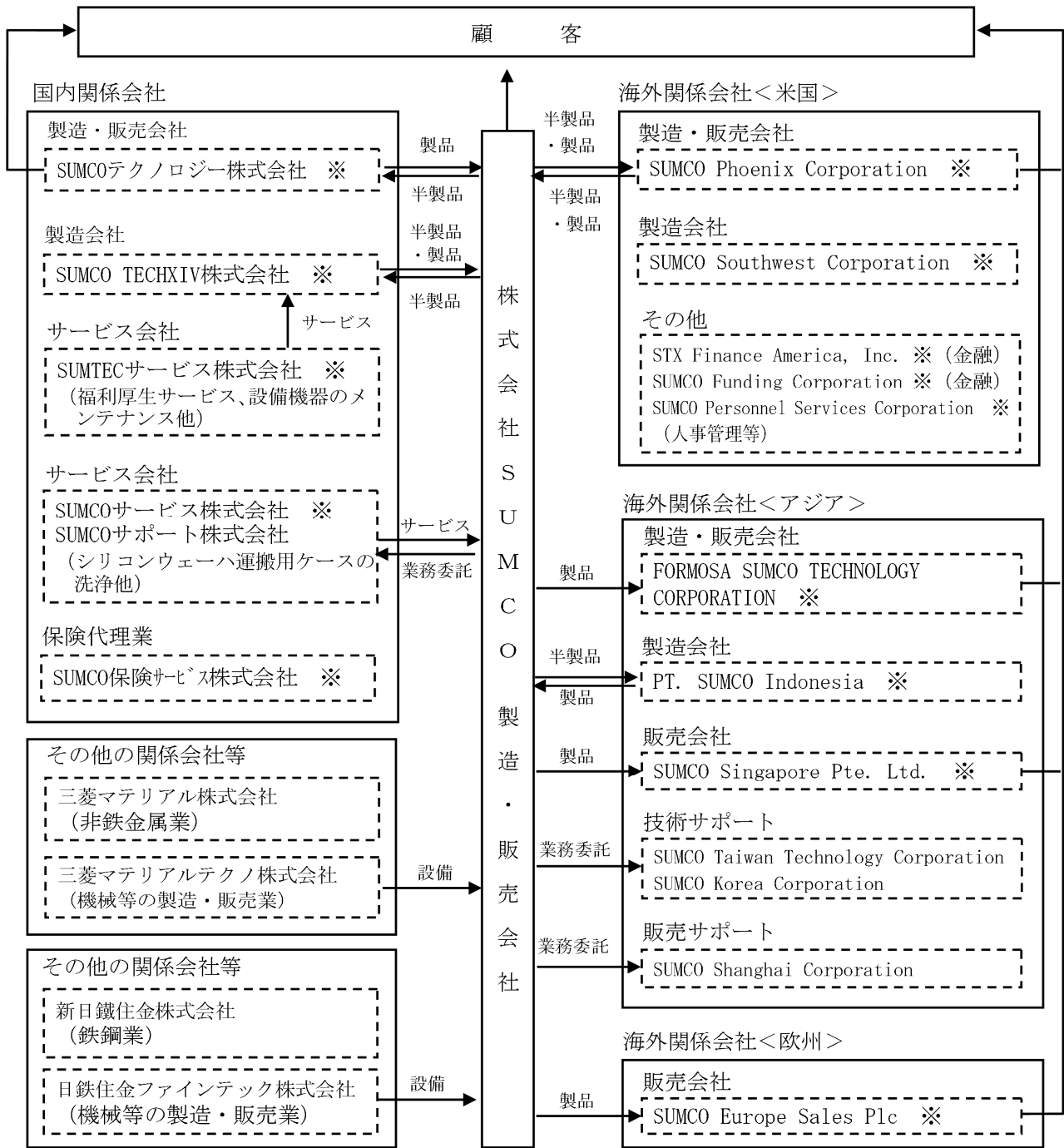

当連結会計年度において、SUMCOソーラー株式会社を清算し、SUMCO保険サービス株式会社を設立いたしました。

4 【関係会社の状況】

名称	住所	資本金 (百万円)	主要な事業の 内容	議決権の所有割合又は 被所有割合 (%)	関係内容
(連結子会社) SUMCO TECHXIV 株式会社 (注) 1, 4	長崎県 大村市	100	半導体用シリ コンウェーハ の製造	100	役員の兼任等 融資 有 有
SUMCOテクノロジー 株式会社	千葉県 野田市	12	半導体用シリ コンウェーハ の再生加工	100	役員の兼任等 有
SUMCOサービス 株式会社	佐賀県 杵島郡	12	シリコンウェ ーハ運搬容器 の洗浄他	100	役員の兼任等 有
SUMTECサービス 株式会社	長崎県 大村市	18	福利厚生サー ビス他	100 (100)	—
SUMCO保険サービス 株式会社	長崎県 大村市	8	損保代理及び 生保募集業他	100 (100)	—
SUMCO Phoenix Corporation (注) 1	米国アリゾナ州 フェニックス	483,865 千米ドル	半導体用シリ コンウェーハ の製造・販売	100	役員の兼任等 債務保証 有 有
SUMCO Southwest Corporation (注) 1	米国アリゾナ州 フェニックス	420,695 千米ドル	半導体用シリ コンウェーハ の製造	100 (100)	役員の兼任等 有
SUMCO Funding Corporation	米国アリゾナ州 フェニックス	100 千米ドル	金融	100 (100)	役員の兼任等 有
STX Finance America, Inc.	米国ニューメキシコ 州アルバカーキ	50 千米ドル	金融	100 (100)	—
SUMCO Personnel Services Corporation	米国アリゾナ州 フェニックス	10 千米ドル	人事管理等	100 (100)	米国事業会社への人材派 遣及び日本人駐在員の給 与計算、支払業務を代行 しております。 役員の兼任等 有
SUMCO Europe Sales Plc	英国ロンドン	22,700 千米ドル	半導体用シリ コンウェーハ の販売	100	役員の兼任等 有
PT. SUMCO Indonesia	インドネシア チカランバラ	10,000 千米ドル	半導体用シリ コンウェーハ の製造	100	役員の兼任等 債務保証 有 有

名称	住所	資本金 (百万円)	主要な事業の 内容	議決権の所有割合又は 被所有割合 (%)	関係内容
SUMCO Singapore Pte. Ltd.	シンガポール	57 千米ドル	半導体用シリ コンウエーハ の販売	100	役員の兼任等 有
FORMOSA SUMCO TECHNOLOGY CORPORATION (注) 1	台湾 雲林縣	7,756 百万 新台幣ドル	半導体用シリ コンウエーハ の製造・販売	49 (49)	役員の兼任等 有
(その他の関係会社) 新日鐵住金株式会社 (注) 2	東京都 千代田区	419,524	鉄鋼業	(被所有) 直接27.8	役員の兼任等 有
三菱マテリアル株式会社 (注) 2	東京都 千代田区	119,457	非鉄金属業	(被所有) 直接27.8	役員の兼任等 債務被保証 有

(注) 1. 特定子会社に該当しております。

2. 有価証券報告書を提出しております。

3. 議決権の所有割合の()内は、間接所有割合で内数となっております。

4. 債務超過会社で債務超過の額は、平成25年12月末時点で9,411百万円となっております。

5 【従業員の状況】

当社グループの事業は「高純度シリコン」のみの単一セグメントであり、セグメント情報に関連付けては記載しておりません。

(1) 連結会社の状況

平成25年12月31日現在

セグメントの名称	従業員数（人）
高純度シリコン	7,277 (58)

(注) 従業員数は就業人員（当社グループからグループ外部への出向者を除き、グループ外部から当社グループへの出向者を含むほか、常用パートを含む。）であり、臨時雇用者数（人材派遣会社からの派遣社員は含み、常用パートは除く。）は、年間の平均人員を（ ）に、外数で記載しております。

(2) 提出会社の状況

平成25年12月31日現在

従業員数（人）	平均年齢（才）	平均勤続年数（年）	平均年間給与（円）
3,455 (20)	40.2	16.3	4,758,048

- (注) 1. 従業員数は就業人員（当社から社外への出向者を除き、社外から当社への出向者を含むほか、常用パートを含む。）であり、臨時雇用者数（人材派遣会社からの派遣社員を含み、常用パートは除く。）は、年間の平均人員を（ ）に、外数で記載しております。
2. 平均年間給与は、賞与及び基準外賃金を含んでおります。
なお、当事業年度は決算期変更により11ヶ月決算となっておりますので、平成25年1月から平成25年12月までの1年間で記載しております。
3. 当社は平成14年2月6日付三菱マテリアルシリコン株式会社との合併により従業員を引き継いでおり、平成15年1月1日付で住友金属工業株式会社（現 新日鐵住金株式会社）及び三菱マテリアル株式会社からの出向者は全員が転籍しておりますが、平均勤続年数は両社からの通算で算出しております。
4. 従業員数が、前年度末比425名減少しておりますが、これは主に希望退職の実施によるものであります。

(3) 労働組合の状況

当社及び一部グループ会社には、SUMCO労働組合（組合員数2,912人）が組織されており、日本基幹産業労働組合連合会に属しております。また、SUMCO TECHXIV株式会社の従業員を中心としてSUMCO TECHXIVユニオン（組合員数1,594人）が組織されております。

いずれも、労使関係は円満に推移しており、特記すべき事項はありません。

第2【事業の状況】

1【業績等の概要】

(1)業績

当連結会計年度における半導体用シリコンウェーハ市場は、パソコン需要低迷の影響を受けたものの、スマートフォン・タブレットの需要拡大に牽引され、2月を底に回復基調で推移しました。しかしながら、下期には、主力製品である300mmウェーハはスマートフォンのハイエンド品からローエンド品への急激なシフトが進み、これに伴うファウンドリーの生産調整の影響を受けました。また、小口径ウェーハは、主要用途であるパワー半導体・液晶ディスプレイドライバ向け等で、季節的な調整を受けました。

このような環境のもと、当社グループでは、「SUMCOビジョン」に基づき、製品の差別化のための技術開発とコスト低減を行い、市場環境の急変に柔軟に対応できるような体質変革を行ってまいりました。

<SUMCOビジョン>

1. 技術で世界一の会社
2. 景気下降局面でも赤字にならない会社
3. 社員が活き活きとした利益マインドの高い会社
4. 海外市場に強い会社

以上の結果、当連結会計年度における当社グループの業績は、売上高 185,105百万円、営業利益は 17,801百万円、経常利益は 7,065百万円となりました。また、特別損失として事業構造改善費用 2,672百万円を計上した結果、当期純利益は 715百万円となりました。

なお、当社グループの事業は単一セグメントであるため、セグメント別の記載を省略しております。

(2)キャッシュ・フロー

当連結会計年度における現金及び現金同等物は、前連結会計年度末に比べ9,240百万円減少し、62,863百万円となりました。これは、営業活動によるキャッシュ・フローが2,341百万円、投資活動によるキャッシュ・フローが△8,735百万円、及び財務活動によるキャッシュ・フローが△4,513百万円となったこと等によるものであります。

当連結会計年度における各キャッシュ・フローの状況とそれらの要因は次のとおりであります。

(営業活動によるキャッシュ・フロー)

当連結会計年度の営業活動キャッシュ・フローは、前連結会計年度に比べ13,966百万円減少し、2,341百万円となりました。これは、税金等調整前当期純利益が改善された一方で、減価償却費の減少によりキャッシュ・フローが悪化したことが主な要因であります。

(投資活動によるキャッシュ・フロー)

当連結会計年度の投資活動キャッシュ・フローは、前連結会計年度に比べ支出が6,492百万円減少し、△8,735百万円となりました。これは、有形及び無形固定資産の取得による支出が減少したことが主な要因であります。

(財務活動によるキャッシュ・フロー)

当連結会計年度の財務活動キャッシュ・フローは、△4,513百万円となりました。これは長期借入れによる収入が97,650百万円であった一方、長期借入金の返済による支出が△55,011百万円、短期借入金の純増減額が△39,769百万円、リース債務の返済による支出が△8,640百万円であったことが主な要因であります。

また、当連結会計年度は決算期変更により平成25年2月1日から平成25年12月31日までの11ヶ月決算となったため、当連結会計年度の業績に関する前年同期との比較分析は行っておりません。（「2 生産、受注及び販売の状況」及び「7 財政状態、経営成績及びキャッシュ・フローの状況の分析」においても同じ。）

2【生産、受注及び販売の状況】

当社グループの事業は「高純度シリコン」のみの単一セグメントであり、セグメント情報に関連付けては記載しておりません。

(1)生産実績

当連結会計年度の生産実績は、次のとおりであります。

セグメントの名称	当連結会計年度 (自 平成25年2月1日 至 平成25年12月31日)	
	金額(百万円)	前年同期比(%)
高純度シリコン	145,685	—

- (注) 1. 金額は製造原価によっております。
2. 上記の金額には、消費税等は含まれておりません。
3. 当連結会計年度は決算期変更に伴い11ヶ月決算となっておりますので、前年同期比は記載しておりません。

(2)受注状況

当社グループの生産及び販売製品は、大半が受注生産形態をとらないため、受注規模を金額あるいは数量で示すことはしておりません。

(3)販売実績

当連結会計年度の販売実績は、次のとおりであります。

セグメントの名称	当連結会計年度 (自 平成25年2月1日 至 平成25年12月31日)	
	金額(百万円)	前年同期比(%)
高純度シリコン	185,105	—

- (注) 1. 上記の金額には、消費税等は含まれておりません。
2. 当連結会計年度は決算期変更に伴い11ヶ月決算となっておりますので、前年同期比は記載しておりません。
3. 最近2連結会計年度の主な相手先別の販売実績及び当該販売実績の総販売実績に対する割合は次のとおりであります。

相手先	前連結会計年度 (自 平成24年2月1日 至 平成25年1月31日)		当連結会計年度 (自 平成25年2月1日 至 平成25年12月31日)	
	金額(百万円)	割合(%)	金額(百万円)	割合(%)
Samsung Electronics Co., Ltd.	29,656	14.3	20,884	11.3
住友商事株式会社	28,642	13.9	19,690	10.6

3 【対処すべき課題】

当社グループでは、平成24年2月に発表いたしました①ソーラー事業からの撤退、②需要の減少が見込まれる小径事業を主体とした生産拠点の更なる再編によるコスト競争力の維持・強化、③これら生産体制の最適化に対応した希望退職の募集を主な内容とする要員体制の見直しを骨子とする「事業再生計画」を完遂すると共に、投資の効率化や更なる間接費の圧縮等による合理化を強力に推進し、当連結会計年度は昨年度に引き続き2期連続の黒字を計上いたしました。

しかしながら、世界経済には依然として不透明感が強いことなど、今後の事業環境については予断を許さない状況にあります。係る状況下、事業環境の変化に対応した施策を適宜実行することにより、さらなる収益基盤の強化及び持続的成長の実現に向け変革を進めてまいります。

なお、シリコンウェーハの主要原材料である多結晶シリコンにつきましては、市場の急激な変化に伴い、長期購入契約締結時の需要予測と足元の消費見通しに乖離が生じていることから、現在余剰在庫を保有しており、原材料在庫を含む「原材料及び貯蔵品」の残高は、対前年度末比、309億円増加の1,157億円となっております。

「原材料及び貯蔵品」の残高は、平成26年12月期期末には、おおよそ1,300億円強まで増加する見込みであります。今後、徐々に長期購入契約の契約期間満了を迎えることから、毎年の増加幅は漸減傾向にあり、平成28年度頃にピークを迎えた後、減少に転ずる見通しであります。

中長期的には適正水準に回復する見込みですが、今後も原材料在庫の適正水準への早期回復に向けて、努力してまいります。

4 【事業等のリスク】

当社グループは、以下のような事項を当社グループの経営並びに事業遂行上の主要なリスク要因と認識しており、その発生の回避及び発生した場合の対応に努める方針であります。これらの要因により、当社グループの事業、経営成績等に重要な影響を及ぼす可能性があります。

なお、以下の事項のうち将来に関する事項は、提出日現在において当社グループが判断したものであり、不確実性を内在しているため、実際の結果と異なる可能性があります。

(1) 事業環境について

当社グループが製造及び販売するシリコンウェーハは、各種半導体の基板等に用いられるものであることから、半導体及びその周辺産業等に特徴的な諸要因の影響を受けることがあります。かかる諸要因には、半導体業界における急激な市況悪化、半導体及びその周辺産業等における急速な技術革新の進展、製品の陳腐化、製品構成の急速な変化、製品価格の下落、特定顧客との取引の集中とその特定顧客からの受注の大幅な変動、同業他社との競争優位性の変化に伴う当社グループの競争力の変動、及び顧客需要の大きな振幅等があり、これらは当社グループの経営成績等に影響を及ぼす可能性があります。

(2) 当社グループの製品について

当社グループの製品が用いられる半導体の価格は、製品の市場投入後は普及による販売数量拡大等の影響もあり、一般的に低下する傾向にあります。当社グループにおいては、量産化による販売数量の拡大や製造工程等における歩留率向上等の合理化を進めることにより、当該製品価格低下を想定した事業計画を策定しておりますが、急激な市況悪化その他の事由により想定以上の販売価格低下が生じる場合、当社グループの経営成績等に影響を及ぼす可能性があります。

なお、上記以外にも、品質の不適合（具体的には、当社グループが顧客に納入した製品について、顧客の要求規格及び仕様等を充足しない場合、または不適合等が生じる場合に重大な品質クレームを引き起こす可能性）、生産性向上の未達成等（具体的には、製品製造工程における歩留率改善等による継続した生産効率の向上が図られない場合の利益の圧迫要因、もしくは製造設備の事故やその他の要因による製造の中断、あるいは大幅な遅延等が生じる場合に、当社グループ全体の生産能力低下や特定製品の供給が困難となる可能性等）が当社グループの経営成績等に影響を及ぼす可能性があります。

(3) 原材料の調達について

シリコンウェーハの主要原材料は、極めて純度の高い多結晶シリコンであり、製造者が限定されていることから、供給不安のリスクがあります。そのため、当社グループは、世界の主要な多結晶シリコンメーカーとの間で、多結晶シリコンメーカーが一定期間に一定の数量を供給し、当社グループが購入する旨の長期購入契約を締結し、原材料の安定調達を図ってまいりました。しかしながら、市場の急激な変化に伴い、長期購入契約締結時の需要予想と足元の消費見通しに乖離が生じており、在庫が増加しております。

原材料在庫を含む「原材料及び貯蔵品」の増加見通しについては、「対処すべき課題」に記載したとおりであります。事業環境の著しい変化等により、消費量が変動した場合、あるいは、会計上の対応が必要となる場合、当社グループの経営成績、財政状態等に影響を及ぼす可能性があります。

(4) 主要製造設備の安定調達について

当社の主要製造設備には、当社と設備機器メーカーとの間で共同開発した両面研磨機等、他メーカーへの切り替えができない設備があります。これらの円滑な調達が困難な場合には、経営成績等に影響を及ぼす可能性があります。

(5) 顧客及びサプライヤーに係るリスク（経営破綻・操業停止等）について

当社グループは、顧客との与信管理には万全を期しておりますが、仮に顧客が倒産し、多額の売上債権が回収不能となる場合、当社グループの経営成績、財政状態等に影響を及ぼす可能性があります。また、当社は諸資材の調達については、複数のメーカーと契約する等、調達途絶リスクを回避する施策を講じておりますが、経済環境の急激な悪化やサプライヤーの設備事故等による操業停止あるいは倒産等により、諸資材等の調達に支障を来す場合、当社グループの経営成績、財政状態等に影響を及ぼす可能性があります。

(6)設備投資について

当社グループは中長期的な需要予測に基づいて設備投資を実施しておりますが、経済動向や半導体業界を取り巻く環境の変化により、需要予測に大幅な変化が生じる場合には、当社グループの事業展開、経営成績等に影響を及ぼす可能性があります。

(7)資金調達について

当社グループのシンジケート・ローン契約等につきましては、財政状況の著しい悪化により、その財務制限条項に抵触し、当該借入金について返還請求を受けた場合には、期限の利益を失い、当社グループの資金調達に影響を及ぼす可能性があります。

(8)技術及び研究開発について

半導体業界は、急速な技術革新が進む業界であり、半導体の高集積化、細密化や半導体用途の多様化、高精度化及び生産効率の向上等、当社グループのシリコンウェーハに対して顧客より要求される各種技術は多岐に亘り、かつ、高度化しております。当社グループは、かかる顧客からの要求に応えるため、中長期的に需要の拡大が見込まれる300mmウェーハに関する技術、品種別ではエピタキシャルウェーハやアニールウェーハ等の高付加価値ウェーハ関連技術、さらに、次世代ウェーハ製品の関連技術等に重点をおいた研究開発活動を行っております。

しかしながら、業界における技術進歩への対応に支障が生じ、顧客の要求に適合することが困難となり、研究開発活動が想定した効果を得られない場合には、当社グループの事業展開、経営成績等に影響を及ぼす可能性があります。

(9)知的財産権について

当社グループは、シリコンウェーハ業界において競合他社に対抗していくためには、特許権その他の知的財産権の確保が非常に重要であると認識しており、国内外において出願中のものを含めて多数の特許を保有しております。

また、当社グループは、大重量結晶の製造、無欠陥結晶、高精度の両面研磨技術等に関する基本特許を保持しておりますが、さらに、これら特許から発展した技術及び周辺技術についても特許の出願を進めております。

しかしながら、当社グループが認識しない第三者の特許が既に成立している場合において、当該第三者より知的財産権を侵害しているとの事由により、使用差止及び損害賠償等の訴えを起こされる場合、当社グループの事業展開、経営成績等に影響を及ぼす可能性があります。

(10)海外展開について

当社グループは、全世界の主要な半導体メーカー等に対してシリコンウェーハを供給しておりますが、生産・販売活動については、日本国内に加えて、北米、欧州及びアジアにそれぞれ拠点を設置し事業を展開しております。当社グループのこれらの生産・販売活動には、為替変動リスクがあるほか、各国及び各地域等の経済情勢、政治情勢、法規制、税制、為替規制等の変化による影響や、現地での紛争、テロや災害の発生、感染症の流行、社会・労働慣行の相違、社会的インフラの未整備等による影響を受ける可能性があります。

(11)環境規制等について

当社グループの事業は、主に製造拠点において、エネルギーの使用、排気、排水、有害化学物質の使用及び保管、産業廃棄物の廃棄、土壌及び地下水の汚染の検査及び浄化等、環境に関する多くの国内外の法的規制を受けており、これらの規制に基づき一定の費用負担や賠償義務その他法的責任が生じる可能性があります。また、近年においては、一般的にこれら環境等に関する規制は強化される傾向にあります。今後において環境等に関する新たな国内外の法規制等が制定される可能性は否定できず、そのような場合、当社グループにおいて、これら法規制等への対応のために新たな費用負担等が生じることが予想され、当社グループの事業展開、経営成績等に影響を及ぼす可能性があります。

(12) 自然災害、事故等のリスクについて

当社グループの各製造拠点において、台風、豪雨、地震、津波または火山活動等の自然災害や、事故、火災、テロ等により、生産の停止、設備の損壊や給水・電力供給の制限等の不測の事態が発生する場合には、当社グループの事業展開、経営成績等に影響を及ぼす可能性があります。

特に、当社グループの主力商品である300mmウェーハの加工工程を有する製造拠点が、上記の自然災害、事故、火災等に見舞われる場合、300mmウェーハの製造・販売に支障を来し、当社グループの事業展開、経営成績等に影響を及ぼす可能性があります。

(13) 企業買収に関するリスクについて

当社は、企業買収の実施にあたり、当該企業の財務内容等についてデューデリジェンスを行い、事前にリスク回避するように努めておりますが、事業環境の急激な変化等、不測の事態が生じる場合、当社グループの事業展開、経営成績等に影響を及ぼす可能性があります。

(14) 上記以外のリスクについて

当社グループは、事業環境の変化等により、以下のような事態が生じる場合、当社グループの経営成績、財政状態等に影響を及ぼすことがあります。

- ① 事業環境の大幅な変化により事業及び組織の再構築等が必要となる事態が生じる場合。
- ② 退職給付債務に関して、今後当社の年金資産の時価の下落、運用利回りの低下、または退職給付債務を計算する数理計算上の前提条件の大幅な変化が生じる場合。
- ③ 経済環境の変化等により、将来の収益等の見積りが大幅に変動する等、会計上の対応が必要となる場合。
- ④ 外部環境の変化等により当社グループが想定する以上の資金需要が生じる場合、あるいは金融機関との契約により期限の利益を喪失する場合、また、金利水準や市場環境等の要因により当社グループが希望する時期または条件により資金調達が実行できない場合。

5 【経営上の重要な契約等】

(1) 当社は、住友金属工業株式会社（現 新日鐵住金株式会社）、三菱マテリアル株式会社及びジャパン・インダストリアル・ソリューションズ第壹号投資事業有限責任組合に対して第三者割当によるA種種類株式を発行すること、及び割当先がA種種類株式を引受けることに関する引受契約を、平成24年3月8日付で、割当先3社との間で締結いたしました。当該A種種類株式発行による資金調達の額は450億円であり、平成24年5月11日に払込手続が完了しております。なお、当該A種種類株式の内容は、「第4 提出会社の状況」の「1. 株式等の状況」のうち、「(1) 株式の総数等」の「②発行済株式」に記載のとおりであります。

(2) 当社グループは、シリコンウェーハの主要原材料である多結晶シリコンを世界の主要な多結晶シリコンメーカーから調達しておりますが、その一部において、多結晶シリコンメーカーが一定期間に一定の数量を供給し、当社グループが購入する旨の長期購入契約を締結しております。

(3) SUMCO TECHXIV株式会社は、FORMOSA SUMCO TECHNOLOGY CORPORATIONを合弁会社として運営する旨の契約を、平成7年8月4日付で、FORMOSA PLASTICS CORPORATION及びASIA PACIFIC INVESTMENT CO. との間で締結しております。なお、FORMOSA SUMCO TECHNOLOGY CORPORATIONに対する出資比率は以下のとおりであります。

SUMCO TECHXIV株式会社 49%
FORMOSA PLASTICS CORPORATION 29%
ASIA PACIFIC INVESTMENT CO. 17%
その他 5%

6 【研究開発活動】

当社グループは、顧客の視点に立って価値ある創造と技術的な差別化を推し進め、競争優位性を高めることにより、顧客に対して付加価値の高い製品を提案していくことを基本方針としており、次世代のニーズを先取りして半導体基板の技術開発を進めるとともに、量産品の品質改善及び収益向上のためのコスト合理化も引き続き取り組んでおります。

当連結会計年度は、「顧客の開発スピードとマッチした製品戦略の策定、収益力強化に向けた製品開発」を開発方針として、『技術で世界一の会社』を目指して研究開発活動を進めてまいりました。

なお、将来技術の開発項目に関しましては、当社グループのリソース以外にも、委託研究または共同研究という形で外部機関を活用して取り組んでおります。

当連結会計年度の研究開発費総額は、4,659百万円であり、連結売上高の2.5%であります。

7【財政状態、経営成績及びキャッシュ・フローの状況の分析】

当社グループに関する財政状態、経営成績及びキャッシュ・フローの状況の分析にかかる以下の記載内容は、原則として当社グループの連結財務諸表に基づいて分析したものであります。

なお、文中の将来に関する記載事項は、本書提出日現在において当社グループが判断したものであります。これらの将来に関する記載事項には不確実性が内在しており、「第2 事業の状況 4. 事業等のリスク」等に記載された内容を含む様々な要因により、実際の結果と異なる可能性があります。

1. 重要な会計方針及び見積り

当社グループの連結財務諸表は、わが国において一般に公正妥当と認められる会計基準に基づき作成しております。この連結財務諸表の作成において、資産・負債及び収益・費用の状況に影響を与える見積り及び判断は、過去の実績やその時点において入手可能な情報に基づいた合理的と考えられる様々な要因を考慮したうえで行っておりますが、見積り特有の不確実性があるため、実際の結果はこれらの見積りと異なる場合があります。

当社グループが採用している会計方針のうち、特に次の会計方針及び見積りが連結財務諸表に重要な影響を及ぼす事項であると考えております。

(1) たな卸資産

当社グループは、主として、総平均法による原価法（貸借対照表価額については収益性の低下に基づく簿価切下げの方法により算定）により評価しております。在庫が増加する中で、予期しない市場価格の下落、需要の悪化等の結果、期末における正味売却価額が帳簿価額よりも下落している場合や滞留及び陳腐化した場合には、多額のたな卸資産評価損が発生する可能性があります。

(2) 繰延税金資産の回収可能性

繰延税金資産のうち、将来において実現が見込めない部分については評価性引当額を計上しております。繰延税金資産の評価は将来の課税所得の見積りに依拠します。将来の課税所得が経済環境の変化等により予想された金額と乖離した場合には、繰延税金資産の金額は調整される可能性があります。

(3) 固定資産の減損会計の適用

当社グループは、「固定資産の減損に係る会計基準（企業会計審議会 平成14年8月9日）」及び企業会計基準適用指針第6号「固定資産の減損に係る会計基準の適用指針（企業会計基準委員会 平成15年10月31日）」を適用しております。経済環境の著しい悪化等により営業収益が大幅に低下する場合等には、減損損失が発生する可能性があります。

(4) 退職一時金と退職年金

退職給付債務は年金数理計算に使用される前提条件に基づいて算定しております。前提条件には、割引率、退職率、昇給率、死亡率、期待運用収益率等が含まれております。これらの前提条件は直近の統計数値に基づいて算出され、毎期見直しを行っております。前提条件と実際の結果が異なる場合、又は前提条件を変更した場合、将来の退職給付債務に影響を及ぼします。

2. 財政状態の分析

(1) 流動資産

当連結会計年度末の流動資産残高は、前連結会計年度末に比べ17,517百万円増加し、244,259百万円となりました。受取手形及び売掛金が1,651百万円減少し、また、譲渡性預金の償還により有価証券が5,500百万円減少した一方で、原材料及び貯蔵品が30,920百万円増加したことがその主な要因であります。

(2) 固定資産

当連結会計年度末の固定資産残高は、前連結会計年度末に比べ12,329百万円減少し、254,263百万円となりました。長期前渡金が3,787百万円減少したこと、設備投資の圧縮と償却の進行により有形固定資産が5,566百万円減少したことがその主な要因であります。

(3) 流動負債

当連結会計年度末の流動負債残高は、前連結会計年度末に比べ50,048百万円減少し、135,238百万円となりました。短期借入金金が36,198百万円減少したこと、その他流動負債が8,809百万円減少したことがその主な要因であります。

(4) 固定負債

当連結会計年度末の固定負債残高は、前連結会計年度末に比べ40,726百万円増加し、168,447百万円となりました。長期借入金が増加したことがその主な要因であります。

(5) 純資産

当連結会計年度末の純資産合計は、前連結会計年度末に比べ14,510百万円増加し、194,836百万円となりました。円安に伴い為替換算調整勘定が増加したこと、及び少数株主持分が増加したことがその主な要因であります。

3. 経営成績の分析

当連結会計年度は決算期変更により平成25年2月1日から平成25年12月31日までの11ヶ月決算となったため、業績に関する前年同期との比較分析は行っておりません。

(1) 売上高

当連結会計年度上期の半導体用シリコンウェーハ市場は、パソコン需要低迷の影響を受けたものの、2月を底にスマートフォン・タブレットの需要拡大に牽引され回復基調で推移しましたが、下期に入りファウンドリーの生産調整を受け、当社グループの当連結会計年度の売上高は185,105百万円となりました。

(2) 売上原価、販売費及び一般管理費

合理化によるコスト削減や減価償却費の減少により当連結会計年度の売上原価は147,965百万円、販売費及び一般管理費は19,338百万円となりました。

(3) 営業損益

以上の結果、営業利益は、前連結会計年度の13,215百万円に比べ4,585百万円増加し、17,801百万円となりました。

(4) 営業外損益

営業外収益は、前連結会計年度に比べ954百万円減少し813百万円となりました。主に、雇用調整助成金収入の減少によるものであります。

営業外費用は、前連結会計年度に比べ6,029百万円増加し、11,550百万円となりました。主に、為替差損が増加したことによるものであります。

(5) 経常損益

以上の結果、経常損益は7,065百万円となりました。

(6) 特別損益

当連結会計年度において、「事業再生計画」に伴い発生した希望退職の募集等による特別加算金等2,672百万円を特別損失に計上いたしました。

(7) 当期純損益

以上に加え、法人税等及び少数株主利益を計上した結果、当期純利益は715百万円となりました。

4. 資本の財源及び資金の流動性についての分析

「1 業績等の概要 (2) キャッシュ・フロー」に記載のとおりであります。

5. 経営者の問題認識と今後の方針について

当社グループは「事業再生計画」を完遂すると共に、投資の効率化や更なる間接費の圧縮等による合理化の推進により損益分岐点を引き下げ、当連結会計年度は前年度に引き続き2年連続の黒字を計上いたしました。シリコンウェーハ事業は、中長期的には引続き成長が見込まれるものの、短期的には需要の変動が大きい事業である為、更なるコスト合理化や品質の安定・向上を推し進め、景気下降局面でも収益を確保できる収益基盤の強化を推進してまいります。

また、「対処すべき課題」にも記載のとおり、多結晶シリコンにつきましては、現在余剰在庫を保有しております。調達先との交渉により長期購入契約の改定に努めてまいりましたが、今後も適正水準回復の早期実現に向けて努力してまいります。

当社グループでは、以下の「SUMCOビジョン」を策定し、その実現に向けて、引き続き従業員と一体となって取り組んでまいり所存であります。

1. 技術で世界一の会社
2. 景気下降局面でも赤字にならない会社
3. 社員が生き活きとした利益マインドの高い会社
4. 海外市場に強い会社

第3【設備の状況】

1【設備投資等の概要】

当連結会計年度において実施致しました当社グループの設備投資の総額は7,294百万円であります。その主なものは、300mmウェーハ関連投資及び設備の維持・更新投資によるものです。

2【主要な設備の状況】

当社グループにおける主要な設備の状況は、当連結会計年度末現在、以下のとおりであります。
なお、当社グループの事業は「高純度シリコン」のみの単一セグメントであるため、セグメント別の記載は省略しております。

(1) 提出会社

平成25年12月31日現在

事業所名 (所在地)	設備の内容	帳簿価額（百万円）					従業員数 (人)
		建物及び 構築物	機械装置及 び運搬具	土地 (面積千㎡)	その他	合計	
九州事業所 伊万里工場 (佐賀県伊万里市)	半導体用ウェーハ 製造設備	54,712	10,923	4,336 (516)	6,562	76,534	1,989 (-)
九州事業所 佐賀工場 (佐賀県杵島郡)	半導体用ウェーハ 製造設備	4,053	837	641 (73)	61	5,593	482 (-)
米沢工場 (山形県米沢市)	半導体用ウェーハ 製造設備	7,020	989	1,297 (105)	36	9,344	302 (-)

(2) 国内子会社

平成25年12月31日現在

会社名	事業所名 (所在地)	設備の内容	帳簿価額（百万円）					従業員数 (人)
			建物及び 構築物	機械装置及 び運搬具	土地 (面積千㎡)	その他	合計	
SUMCO TECHXIV(株)	本社・工場 (長崎県大村市)	半導体用 ウェーハ 製造設備	5,982	902	2,508 (173)	461	9,855	900 (3)

(3) 在外子会社

平成25年12月31日現在

会社名	事業所名 (所在地)	設備の内容	帳簿価額（百万円）					従業員数 (人)
			建物及び 構築物	機械装置及 び運搬具	土地 (面積千㎡)	その他	合計	
FORMOSA SUMCO TECHNOLOGY CORPORATION	本社・工場 (台湾雲林縣)	半導体用 ウェーハ 製造設備	9,036	34,883	425 (66)	669	45,015	1,024 (-)

(注) 1. 帳簿価額のうち「その他」は、工具器具及び備品、リース資産、建設仮勘定であります。なお、金額には消費税等を含めておりません。

2. 従業員数欄の()は、年間平均臨時従業員数を外数で記載しております。

3. 上記の他、主要な賃貸借及びリース設備はありません。

3 【設備の新設、除却等の計画】

当社グループの設備投資につきましては、景気予測、業界動向、設備投資効率等を総合的に勘案して計画することとしております。

平成25年12月31日現在における重要な設備の新設、除却等の計画は次のとおりであります。
なお、当社グループの事業は「高純度シリコン」のみの単一セグメントであるため、セグメント別の記載は省略しております。

(1) 重要な設備の新設

該当事項はありません。

(2) 重要な改修

該当事項はありません。

(3) 除却等

経常的な設備更新のための除却等を除き、重要な設備の除却等の計画はありません。

第4【提出会社の状況】

1【株式等の状況】

(1)【株式の総数等】

①【株式の総数】

種類	発行可能株式総数 (株)
普通株式	803,999,100
A種類株式	450
B種類株式	450
計	804,000,000

②【発行済株式】

種類	事業年度末現在発行数(株) (平成25年12月31日)	提出日現在発行数(株) (平成26年3月28日)	上場金融商品取引所名 又は登録認可金融商品 取引業協会名	内容
普通株式	257,751,739	257,751,739	株式会社東京証券取引所 (市場第一部)	単元株式数 100株
A種類株式 (当該種類株式は行使価額 修正条項付新 株予約権付社 債券等であり ます。)	450	450	非上場	単元株式数 1株(注)
計	257,752,189	257,752,189	—	—

(注) 1. 行使価額修正条項付新株予約権付社債券等の特質は以下のとおりであります。

- ① 普通株式の株価の下落により取得価額が下方に修正された場合、取得請求権の行使により交付される普通株式数が増加します。
- ② 取得価額の修正基準及び修正頻度
当初の取得価額は、取得請求権行使可能開始日に先立つ20連続取引日の東京証券取引所が発表する当社普通株式の普通取引のVWAPの平均値(円位未満小数第2位まで算出し、その小数第2位を四捨五入します。)に相当する額となります。但し、当初取得価額が700円(以下「下限取得価額」という。)を下回る場合には、当初取得価額は下限取得価額とします。
取得価額は、取得請求権行使可能開始日以降、株式対価取得請求日における時価に相当する額に修正されます。但し、修正後取得価額が下限取得価額を下回る場合には、修正後取得価額は下限取得価額とします。
- ③ 取得価額の下限及び取得請求権の行使により交付されることとなる普通株式の株式数の上限
(ア) 取得価額の下限
700円
(イ) 取得請求権の行使により交付されることとなる普通株式の株式数の上限
64,285,713株
- ④ 当社の決定によるA種類株式の全部又は一部の取得を可能とする旨の条項の有無
A種類株式には、強制償還日の遅くとも60取引日前に公告することにより、平成28年5月11日以降いつでも、強制償還日の到来をもって、法令の定める範囲内において、A種類株式1株につき、A種類株式1株当たりの払込金額相当額、A種累積未払配当金相当額及び経過A種配当金相当額(A種期末配当金の額に、強制償還日において、強制償還日の属する事業年度の初日(同日を含みます。)から強制償還日(同日を含みます。)までの日数を乗じた金額を365で除して得られる額をいいます。)の合計額に相当する額の金銭を対価として、A種類株式の全部又は一部を取得することができる取得条項が付されております。
上記①乃至④の詳細は、下記注3.④乃至⑥をご参照ください。

2. 行使価額修正条項付新株予約権付社債券等に関する事項は以下のとおりであります。

① 企業内容等の開示に関する内閣府令第19条第9項に規定するデリバティブ取引その他の取引の内容

該当事項はありません。

② 当該行使価額修正条項付新株予約権付社債券等に表示された権利の行使に関する事項についての所有者と当社との間の取決めの内容

各所有者は、A種種類株式に係る株式対価取得請求権若しくは株式等対価取得請求権又はB種種類株式に係る株式対価取得請求権を行使しようとする場合、当該取得請求日の一定期間前までに、当社及び他の所有者に対して書面で通知する必要がある。

③ 当社の株券の売買に関する事項についての所有者と当社との間の取決めの内容

該当事項はありません。

④ 当社の株券の賃借に関する事項についての所有者と当社の特別利害関係者等との間の取決めの内容

該当事項はありません。

⑤ その他投資者の保護を図るため必要な事項

該当事項はありません。

3. A種種類株式の内容は次のとおりであります。

① 剰余金の配当

(i) A種期末配当金

当社は、剰余金の期末配当をするときは、当該剰余金の配当に係る基準日の最終の株主名簿に記載又は記録されたA種種類株式を有する株主（以下「A種種類株主」という。）又はA種種類株式の登録株式質権者（A種種類株主と併せて以下「A種種類株主等」という。）に対し、普通株式を有する株主（以下、本項において「普通株主」という。）又は普通株式の登録株式質権者（普通株主と併せて以下、本項において「普通株主等」という。）及びB種種類株式を有する株主又はB種種類株式の登録株式質権者（両者を併せて以下、本項において「B種種類株主等」という。）に先立ち、A種種類株式1株につき、A種種類株式1株当たりの払込金額相当額（但し、A種種類株式につき、株式の分割、株式無償割当て、株式の併合又はこれらに類する事由があった場合には、適切に調整される。）に、下記(ii)に定める配当率（以下「優先配当率」という。）を乗じて算出した額の金銭（以下「A種期末配当金」という。）の配当をする。なお、A種期末配当金に、各A種種類株主等の保有に係るA種種類株式の数を乗じた金額に1円未満の端数が生じるときは、当該端数は切り捨てる。

(ii) 優先配当率

優先配当率は、2.50%とする。

(iii) 非参加条項

A種種類株主等に対しては、A種期末配当金の額を超えて剰余金の配当は行わない。

(iv) 累積条項

ある事業年度においてA種種類株主等に対してする剰余金の配当の額がA種期末配当金の額に達しないときは、その不足額は翌事業年度以降に累積する。累積した不足額（1株当たりの累積未払金を、以下「A種累積未払配当金相当額」という。）については、当該翌事業年度以降、A種期末配当金並びに普通株主等及びB種種類株主等に対する剰余金の配当に先立ち、A種種類株主等に対して支払う。

② 残余財産の分配

(i) 残余財産の分配

当社は、残余財産を分配するときは、A種種類株主等に対し、普通株主等及びB種種類株主等に先立ち、A種種類株式1株につき、A種種類株式1株当たりの払込金額相当額（但し、A種種類株式につき、株式の分割、株式無償割当て、株式の併合又はこれらに類する事由があった場合には、当社が適当と判断する値に調整される。）に、A種累積未払配当金相当額及び下記(iii)に定める経過A種配当金相当額を加えた額の金銭（以下「A種残余財産分配額」という。）を支払う。なお、A種残余財産分配額に、各A種種類株主の保有に係るA種種類株式の数を乗じた金額に1円未満の端数が生じるときは、当該端数は切り捨てる。

(ii) 非参加条項

A種種類株主等に対しては、上記(i)のほか、残余財産の分配は行わない。

(iii) 経過A種配当金相当額

A種種類株式1株当たりの経過A種配当金相当額は、A種期末配当金の額に、残余財産の分配が行われる日（以下「分配日」という。）において、分配日の属する事業年度の初日（同日を含む。）から分配日（同日を含む。）までの日数を乗じた金額を365で除して得られる額をいう。

③ 議決権

A種種類株主は、株主総会において議決権を有しない。

④ 普通株式を対価とする取得請求権

(i) 株式対価取得請求権

A種種類株主は、平成27年5月11日（以下「取得請求権行使可能開始日」という。）以降いつでも、法令に従い、当社に対して、下記(ii)に定める数の普通株式（以下「請求対象普通株式」という。）の交付と引換えに、その有するA種種類株式の全部又は一部を取得することを請求することができるものとし（以下、本項において「株式対価取得請求」という。）、当社は、当該株式対価取得請求に係るA種種類株式を取得すると引換えに、法令の許容する範囲内において、請求対象普通株式を当該A種種類株主に対して交付するものとする。

(ii) A種種類株式の取得と引換えに交付する普通株式の数

A種種類株式の取得と引換えに交付する普通株式の数は、株式対価取得請求に係るA種種類株式の数に払込金額相当額（但し、A種種類株式につき、株式の分割、株式無償割当て、株式の併合又はこれらに類する事由があった場合には、当社が適当と判断する値に調整される。）に、A種累積未払配当金相当額及び経過A種配当金相当額を加えた額を乗じて得られる額を、下記(iii)乃至(v)で定める取得価額で除して得られる数とする。なお、本(ii)においては、上記②(iii)に定める経過A種配当金相当額の計算における「残余財産の分配が行われる日」及び「分配日」をそれぞれ「当該株式対価取得請求が効力を生じた日」（以下「株式対価取得請求日」という。）と読み替えて、経過A種配当金相当額を計算する。また、株式対価取得請求に係るA種種類株式の取得と引換えに交付する普通株式の合計数に1株に満たない端数があるときは、これを切り捨てるものとし、この場合においては、会社法第167条第3項に定める金銭の交付は行わない。

(iii) 当初取得価額

取得価額は、当初、取得請求権行使可能開始日に先立つ20連続取引日（以下、本(iii)において「当初取得価額算定期間」という。）の株式会社東京証券取引所（以下「東京証券取引所」という。）が発表する当社の普通株式の普通取引のVWAPの平均値（円位未満小数第2位まで算出し、その小数第2位を四捨五入する。）（以下、本④において「当初取得価額」という。）とする。但し、当初取得価額が下記(iv)に定める下限取得価額を下回る場合は、当初取得価額は下限取得価額とする。なお、当初取得価額算定期間中に下記(v)に規定する事由が生じた場合は、上記のVWAPの平均値は下記(v)に準じて当社が適当と判断する値に調整される。

「取引日」とは、東京証券取引所において当社普通株式の普通取引が行われる日をいい、VWAPのない日は含まれない（以下同じ。）。

(iv) 取得価額の修正

取得価額は、取得請求権行使可能開始日以降、株式対価取得請求日における時価（以下に定義される。）に相当する額に修正される（以下、本(iv)において、かかる修正後の取得価額を「修正後取得価額」という。）但し、修正後取得価額が700円（以下、本項において「下限取得価額」という。）を下回る場合には、修正後取得価額は下限取得価額とする。

「株式対価取得請求日における時価」は、各株式対価取得請求日に先立つ20連続取引日（以下、本(iv)において「取得価額算定期間」という。）の東京証券取引所が発表する当社の普通株式の普通取引のVWAPの平均値（円位未満小数第2位まで算出し、その小数第2位を四捨五入する。）とする。なお、取得価額算定期間中に下記(v)に規定する事由が生じた場合、上記のVWAPの平均値は下記(v)に準じて当社が適当と判断する値に調整される。

(v) 取得価額の調整

(ア) 以下に掲げる事由が発生した場合には、それぞれ以下のとおり取得価額（下限取得価額を含む。以下同じ。）を調整する。

A. 普通株式につき株式の分割又は株式無償割当てをする場合、次の算式により取得価額を調整する。なお、株式無償割当ての場合には、次の算式における「分割前発行済普通株式数」は「無償割当て前発行済普通株式数（但し、その時点で当社が保有する普通株式を除く。）」、「分割後発行済普通株式数」は「無償割当て後発行済普通株式数（但し、その時点で当社が保有する普通株式を除く。）」とそれぞれ読み替える。

$$\text{調整後取得価額} = \text{調整前取得価額} \times \frac{\text{分割前発行済普通株式数}}{\text{分割後発行済普通株式数}}$$

調整後取得価額は、株式の分割に係る基準日又は株式無償割当ての効力が生ずる日（株式無償割当てに係る基準日を定めた場合は当該基準日）の翌日以降これを適用する。

- B. 普通株式につき株式の併合をする場合、株式の併合の効力が生ずる日をもって次の算式により、取得価額を調整する。

$$\text{調整後取得価額} = \text{調整前取得価額} \times \frac{\text{併合前発行済普通株式数}}{\text{併合後発行済普通株式数}}$$

- C. 下記(エ)に定める普通株式1株当たりの時価を下回る払込金額をもって普通株式を発行又は当社が保有する普通株式を処分する場合（株式無償割当ての場合、普通株式の交付と引換えに取得される株式若しくは新株予約権（新株予約権付社債に付されたものを含む。以下本(イ)において同じ。）の取得による場合、普通株式を目的とする新株予約権の行使による場合又は合併、株式交換若しくは会社分割により普通株式を交付する場合を除く。）、次の算式（以下「取得価額調整式」という。）により取得価額を調整する。調整後取得価額は、払込期日（払込期間を定めた場合には当該払込期間の最終日）の翌日以降、また株主への割当てに係る基準日を定めた場合は当該基準日（以下「株主割当日」という。）の翌日以降これを適用する。なお、当社が保有する普通株式を処分する場合には、次の算式における「新たに発行する普通株式の数」は「処分する当社が保有する普通株式の数」、「当社が保有する普通株式の数」は「処分前において当社が保有する普通株式の数」とそれぞれ読み替える。

$$\text{調整後取得価額} = \text{調整前取得価額} \times \frac{\begin{array}{l} (\text{発行済普通株式数} - \text{当社が保有する普通株式の数}) \\ + \frac{\text{新たに発行する普通株式の数} \times \text{1株当たり払込金額}}{\text{普通株式1株当たりの時価}} \end{array}}{\begin{array}{l} (\text{発行済普通株式数} - \text{当社が保有する普通株式の数}) \\ + \text{新たに発行する普通株式の数} \end{array}}$$

- D. 当社に取得をさせることにより又は当社に取得されることにより、下記(エ)に定める普通株式1株当たりの時価を下回る普通株式1株当たりの取得価額をもって普通株式の交付を受けることができる株式を発行又は処分する場合（株式無償割当ての場合を含む。）、かかる株式の払込期日（払込期間を定めた場合には当該払込期間の最終日。以下本D.において同じ。）に、株式無償割当ての場合にはその効力が生ずる日（株式無償割当てに係る基準日を定めた場合は当該基準日。以下本D.において同じ。）に、また株主割当日がある場合はその日に、発行又は処分される株式の全てが当初の条件で取得され普通株式が交付されたものとみなし、取得価額調整式において「1株当たり払込金額」としてかかる価額を使用して計算される額を、調整後取得価額とする。調整後取得価額は、払込期日の翌日以降、株式無償割当ての場合にはその効力が生ずる日の翌日以降、また株主割当日がある場合にはその日の翌日以降、これを適用する。

- E. 行使することにより又は当社に取得されることにより、普通株式1株当たりの新株予約権の払込価額と新株予約権の行使に際して出資される財産の合計額が下記(エ)に定める普通株式1株当たりの時価を下回る価額をもって普通株式の交付を受けることができる新株予約権を発行する場合（新株予約権無償割当ての場合を含む。）、かかる新株予約権の割当日に、新株予約権無償割当ての場合にはその効力が生ずる日（新株予約権無償割当てに係る基準日を定めた場合は当該基準日。以下本E.において同じ。）に、また株主割当日がある場合はその日に、発行される新株予約権全てが当初の条件で行使され又は取得されて普通株式が交付されたものとみなし、取得価額調整式において「1株当たり払込金額」として普通株式1株当たりの新株予約権の払込価額と新株予約権の行使に際して出資される財産の普通株式1株当たりの価額の合計額を使用して計算される額を、調整後取得価額とする。調整後取得価額は、かかる新株予約権の割当日の翌日以降、新株予約権無償割当ての場合にはその効力が生ずる日の翌日以降、また株主割当日がある場合にはその翌日以降、これを適用する。但し、本E.による取得価額の調整は、当社又は当社の子会社の取締役、監査役又は従業員に対してストック・オプション目的で発行される普通株式を目的とする新株予約権には適用されないものとする。

(イ) 上記(ア)に掲げた事由によるほか、下記A.乃至C.のいずれかに該当する場合には、当社はA種類株主等に対して、あらかじめ書面によりその旨並びにその事由、調整後取得価額、適用の日及びその他必要な事項を通知したうえ、取得価額の調整を適切に行うものとする。

- A. 合併、株式交換、株式交換による他の株式会社発行済株式の全部の取得、株式移転、吸収分割、吸収分割による他の会社とその事業に関して有する権利義務の全部若しくは一部の承継又は新設分割のために取得価額の調整を必要とするとき。
- B. 取得価額を調整すべき事由が2つ以上相接して発生し、一方の事由に基づく調整後の取得価額の算出にあたり使用すべき時価につき、他方の事由による影響を考慮する必要があるとき。
- C. その他、発行済普通株式数（但し、当社が保有する普通株式の数を除く。）の変更又は変更の可能性を生ずる事由の発生によって取得価額の調整を必要とするとき。

- (ウ) 取得価額の調整に際して計算が必要な場合は、円位未満小数第2位まで算出し、その小数第2位を四捨五入する。
 - (エ) 取得価額調整式に使用する普通株式1株当たりの時価は、調整後取得価額を適用する日に先立つ20連続取引日の東京証券取引所が発表する当社の普通株式の普通取引のVWAPの平均値とする。
 - (オ) 取得価額の調整に際し計算を行った結果、調整後取得価額と調整前取得価額との差額が1円未満にとどまるときは、取得価額の調整はこれを行わない。
 - (vi) 取得請求権の行使の条件
株式対価取得請求日前の6ヶ月間に上記(iv)に基づき取得価額が修正された場合には、当該取得請求はできないものとする。
 - (vii) 取得請求受付場所
株主名簿管理人事務取扱場所 東京都千代田区丸の内一丁目4番1号
三井住友信託銀行株式会社 証券代行部
 - (viii) 取得請求をしようとするA種種類株主は、当社の定める取得請求書に、当該取得請求に係るA種種類株式の数その他必要事項を記載したうえ、上記(vii)に記載する取得請求受付場所に提出しなければならない。
 - (ix) 取得の効力は、取得請求書が上記(vii)に記載する取得請求受付場所に到着したときに発生し、当社は、A種種類株式を取得し、当該取得請求をしたA種種類株主は、当社がその取得と引換えに交付すべき普通株式の株主となる。
 - (x) 当社は、取得の効力発生後、当該取得請求をしたA種種類株主に対して、当該A種種類株主が指定する株式会社証券保管振替機構又は口座管理機関における振替口座簿の保有欄に振替株式の増加の記録を行うことにより普通株式を交付する。
- ⑤ 金銭及びB種種類株式を対価とする取得請求権
- (i) 株式等対価取得請求権
A種種類株主は、取得請求権行使可能開始日以降いつでも、法令に従い、当社に対して、金銭及びB種種類株式を対価として、その有するA種種類株式の全部又は一部を取得することを請求することができるものとし（以下「株式等対価取得請求」という。）、当社は、当該株式等対価取得請求に係るA種種類株式を取得すると引換えに、法令の許容する範囲内において、当該株式等対価取得請求に係るA種種類株式の数に払込金額相当額（但し、A種種類株式につき、株式の分割、株式無償割当て、株式の併合又はこれらに類する事由があった場合には、当社が適当と判断する値に調整される。）にA種累積未払配当金相当額及び経過A種配当金相当額を加えた額を乗じて得られる額並びに下記(ii)に定める数のB種種類株式（以下「請求対象B種種類株式」という。）を、当該A種種類株主に対して交付するものとする。なお、本(i)においては、上記②(iii)に定める経過A種配当金相当額の計算における「残余財産の分配が行われる日」及び「分配日」をそれぞれ「当該株式等対価取得請求が効力を生じた日」（以下「株式等対価取得請求日」という。）と読み替えて、経過A種配当金相当額を計算する。但し、当該株式等対価取得請求がなされたA種種類株式の取得と引換えに交付することとなる金銭が、株式等対価取得請求日における分配可能額（会社法第461条第2項に定めるものをいう。以下同じ。）を超えるおそれがある場合には、株式等対価取得請求がなされたA種種類株式の数に応じた比例按分その他当社の取締役会が決定する方法により、A種種類株式を取得するものとし、かかる方法に従い取得されなかったA種種類株式については、取得請求がなされなかったものとみなす。
 - (ii) A種種類株式の取得と引換えに交付するB種種類株式の数
A種種類株式の取得と引換えに交付するB種種類株式の数は、株式等対価取得請求に係るA種種類株式の数に1.0を乗じて得られる数とする。また、株式等対価取得請求に係るA種種類株式の取得と引換えに交付するB種種類株式の合計数に1株に満たない端数があるときは、これを切り捨てるものとし、この場合においては、会社法第167条第3項に定める金銭の交付は行わない。
 - (iii) 取得請求受付場所及び取得請求の方法等
上記④(vii)乃至(ix)の規定は、本項による株式等対価取得請求の場合に準用する。

⑥ 金銭を対価とする取得条項

当社は、法令に従い、強制償還日（以下に定義する。）の遅くとも60取引日前に公告することにより、平成28年5月11日以降いつでも、当社の取締役会が別に定める日（以下、本項において「強制償還日」という。）の到来をもって、法令の定める範囲内において、A種種類株式の全部又は一部を取得することができるものとし、当社は、A種種類株式を取得するのと引換えに、A種種類株式1株につき、A種種類株式1株当たりの払込金額相当額（但し、A種種類株式につき、株式の分割、株式無償割当て、株式の併合又はこれらに類する事由があった場合には、当社が適当と判断する値に調整される。）に、A種累積未払配当金相当額及び経過A種配当金相当額を加えた額の金銭を支払う。但し、一部取得を行うにあたり、取得するA種種類株式は、比例按分の方法により、当社の取締役会が決定する。なお、本項においては、上記②(iii)に定める経過A種配当金相当額の計算における「残余財産の分配が行われる日」及び「分配日」をそれぞれ「強制償還日」と読み替えて、経過A種配当金相当額を計算する。

⑦ 譲渡制限

A種種類株式を譲渡により取得するには、当社の取締役会の承認を受けなければならない。

⑧ 法令変更等

法令の変更等に伴い本要項の規定について読み替えその他の措置が必要となる場合には、当社の取締役会は合理的に必要な措置を講じる。

⑨ 会社法第322条第2項に規定する定款の定め有無

会社法第322条第2項に規定する定款の定めはありません。

⑩ 議決権を有しないこととしている理由

資本増強にあたり、既存の株主への影響を考慮したためであります。

4. B種種類株式の内容は次のとおりであります。

① 剰余金の配当

(i) B種期末配当金

当社は、剰余金の期末配当をするときは、当該剰余金の配当に係る基準日（以下「B種期末配当基準日」という。）の最終の株主名簿に記載又は記録されたB種種類株式を有する株主（以下、本項において「B種種類株主」という。）又はB種種類株式の登録株式質権者（B種種類株主と併せて以下、本項において「B種種類株主等」という。）に対し、普通株式を有する株主（以下、本項において「普通株主」という。）又は普通株式の登録株式質権者（普通株主と併せて以下、本項において「普通株主等」という。）と同順位で、B種種類株式1株につき、B種種類株式1株当たりの下記②(i)に定めるB種残余財産分配額（但し、A種種類株式又はB種種類株式につき、株式の分割、株式無償割当て、株式の併合又はこれらに類する事由があった場合には、適切に調整される。）に、下記(ii)に定める配当率（以下「B種配当率」という。）を乗じて算出した額の金銭（以下「B種期末配当金」という。）の配当をする。なお、B種期末配当金に、各B種種類株主等の保有に係るB種種類株式の数を乗じた金額に1円未満の端数が生じるときは、当該端数は切り捨てる。

(ii) B種配当率

B種配当率は、B種期末配当基準日が属する事業年度中の日を基準日として普通株式に対して行われる普通株式1株当たりの剰余金の配当の総額をB種期末配当基準日から起算して3取引日前の日（同日を含む。）に先立つ20連続取引日（以下、本(ii)において「B種配当率算定期間」という。）の東京証券取引所が公表する当社の普通株式の普通取引のVWAPの平均値（円位未満小数第2位まで算出し、その小数第2位を四捨五入する。）で除して得られた比率とする。なお、B種配当率算定期間中に下記④(v)に規定する事由が生じた場合は、上記のVWAPの平均値は下記④(v)に準じて当社が適当と判断する値に調整される。

「取引日」とは、東京証券取引所において当社普通株式の普通取引が行われる日をいい、VWAPのない日は含まれない（以下同じ。）。

(iii) 非参加条項

B種種類株主等に対しては、B種期末配当金の額を超えて剰余金の配当は行わない。

(iv) 非累積条項

ある事業年度においてB種種類株主等に対してする剰余金の配当の額がB種期末配当金の額に達しないときは、その不足額は翌事業年度以降に累積しない。

② 残余財産の分配

(i) 残余財産の分配

当社は、残余財産を分配するときは、B種種類株主等に対し、普通株主等と同順位で、B種種類株式1株につき、B種種類株式1株当たり20,000,000円（但し、A種種類株式又はB種種類株式につき、株式の分割、株式無償割当て、株式の併合又はこれらに類する事由があった場合には、当社が適当と判断する値に調整される。）（以下「B種残余財産分配額」という。）を支払う。なお、B種残余財産分配額に、各B種種類株主等の保有に係るB種種類株式の数を乗じた金額に1円未満の端数が生じるときは、当該端数は切り捨てる。

(ii) 非参加条項

B種種類株主等に対しては、上記(i)のほか、残余財産の分配は行わない。

③ 議決権

B種種類株主は、株主総会において議決権を有しない。

④ 普通株式を対価とする取得請求権

(i) 株式対価取得請求権

B種種類株主は、いつでも、法令に従い、当社に対して、下記(ii)に定める数の普通株式（以下「請求対象普通株式」という。）の交付と引換えに、その有するB種種類株式の全部又は一部を取得することを請求することができるものとし（以下、本項において「株式対価取得請求」という。）、当社は、当該株式対価取得請求に係るB種種類株式を取得するのと引換えに、法令の許容する範囲内において、請求対象普通株式を、当該B種種類株主に対して交付するものとする。

(ii) B種種類株式の取得と引換えに交付する普通株式の数

B種種類株式の取得と引換えに交付する普通株式の数は、株式対価取得請求に係るB種種類株式の数にB種残余財産分配額（但し、A種種類株式又はB種種類株式につき、株式の分割、株式無償割当て、株式の併合又はこれらに類する事由があった場合には、当社が適当と判断する値に調整される。）を乗じて得られる額を、下記(iii)乃至(v)で定める取得価額で除して得られる数とする。また、株式対価取得請求に係るB種種類株式の取得と引換えに交付する普通株式の合計数に1株に満たない端数があるときは、これを切り捨てるものとし、この場合においては、会社法第167条第3項に定める金銭の交付は行わない。

(iii) 当初取得価額

取得価額は、当初、平成24年5月11日に先立つ12連続取引日（以下、本(iii)において「当初取得価額算定期間」という。）の東京証券取引所が発表する当社の普通株式の普通取引のVWAPの平均値（円位未満小数第2位まで算出し、その小数第2位を四捨五入する。）（以下、本項において「当初取得価額」という。）とする。但し、当初取得価額が下記(iv)に定める下限取得価額を下回る場合は、当初取得価額は下限取得価額とする。なお、当初取得価額算定期間中に下記(v)に規定する事由が生じた場合は、上記のVWAPの平均値は下記(v)に準じて当社が適当と判断する値に調整される。

(iv) 取得価額の修正

取得価額は、B種種類株式発行日以降、株式対価取得請求日における時価（以下に定義される。）に相当する額に修正される（以下、本(iv)において、かかる修正後の取得価額を「修正後取得価額」という。）。但し、修正後取得価額が200円（以下、本項において「下限取得価額」という。）を下回る場合には、修正後取得価額は下限取得価額とする。

「株式対価取得請求日における時価」は、各株式対価取得請求日に先立つ12連続取引日（以下、本(iv)において「取得価額算定期間」という。）の東京証券取引所が発表する当社の普通株式の普通取引のVWAPの平均値（円位未満小数第2位まで算出し、その小数第2位を四捨五入する。）とする。なお、取得価額算定期間中に下記(v)に規定する事由が生じた場合、上記のVWAPの平均値は下記(v)に準じて当社が適当と判断する値に調整される。

(v) 取得価額の調整

(ア) 以下に掲げる事由が発生した場合には、それぞれ以下のとおり取得価額を調整する。但し、下限取得価額については、平成24年5月11日以降、本(v)に規定する事由が生じた場合に調整する（以下同じ。）。

- A. 普通株式につき株式の分割又は株式無償割当てをする場合、次の算式により取得価額を調整する。なお、株式無償割当ての場合には、次の算式における「分割前発行済普通株式数」は「無償割当て前発行済普通株式数（但し、その時点で当社が保有する普通株式を除く。）」、「分割後発行済普通株式数」は「無償割当て後発行済普通株式数（但し、その時点で当社が保有する普通株式を除く。）」とそれぞれ読み替える。

$$\text{調整後取得価額} = \text{調整前取得価額} \times \frac{\text{分割前発行済普通株式数}}{\text{分割後発行済普通株式数}}$$

調整後取得価額は、株式の分割に係る基準日又は株式無償割当ての効力が生ずる日（株式無償割当てに係る基準日を定めた場合は当該基準日）の翌日以降これを適用する。

- B. 普通株式につき株式の併合をする場合、株式の併合の効力が生ずる日をもって次の算式により、取得価額を調整する。

$$\text{調整後取得価額} = \text{調整前取得価額} \times \frac{\text{併合前発行済普通株式数}}{\text{併合後発行済普通株式数}}$$

- C. 下記(エ)に定める普通株式1株当たりの時価を下回る払込金額をもって普通株式を発行又は当社が保有する普通株式を処分する場合（株式無償割当ての場合、普通株式の交付と引換えに取得される株式若しくは新株予約権（新株予約権付社債に付されたものを含む。以下本(v)において同じ。）の取得による場合、普通株式を目的とする新株予約権の行使による場合又は合併、株式交換若しくは会社分割により普通株式を交付する場合を除く。）、次の算式（以下「取得価額調整式」という。）により取得価額を調整する。調整後取得価額は、払込期日（払込期間を定めた場合には当該払込期間の最終日）の翌日以降、また株主への割当てに係る基準日を定めた場合は当該基準日（以下「株主割当日」という。）の翌日以降これを適用する。なお、当社が保有する普通株式を処分する場合には、次の算式における「新たに発行する普通株式の数」は「処分する当社が保有する普通株式の数」、「当社が保有する普通株式の数」は「処分前において当社が保有する普通株式の数」とそれぞれ読み替える。

$$\text{調整後取得価額} = \text{調整前取得価額} \times \frac{\begin{array}{l} \text{(発行済普通株式数} \\ \text{－当社が保有する} \\ \text{普通株式の数)} \end{array} + \frac{\begin{array}{l} \text{新たに発行する} \\ \text{普通株式の数} \end{array} \times \begin{array}{l} \text{1株当たり} \\ \text{払込金額} \end{array}}{\begin{array}{l} \text{普通株式1株当たりの時価} \\ \text{(発行済普通株式数－当社が保有する普通株式の数)} \\ \text{＋新たに発行する普通株式の数} \end{array}}$$

- D. 当社に取得をさせることにより又は当社に取得されることにより、下記(エ)に定める普通株式1株当たりの時価を下回る普通株式1株当たりの取得価額をもって普通株式の交付を受けることができる株式を発行又は処分する場合（株式無償割当ての場合を含む。）、かかる株式の払込期日（払込期間を定めた場合には当該払込期間の最終日。以下本D.において同じ。）に、株式無償割当ての場合にはその効力が生ずる日（株式無償割当てに係る基準日を定めた場合は当該基準日。以下本D.において同じ。）に、また株主割当日がある場合はその日に、発行又は処分される株式の全てが当初の条件で取得され普通株式が交付されたものとみなし、取得価額調整式において「1株当たり払込金額」としてかかる価額を使用して計算される額を、調整後取得価額とする。調整後取得価額は、払込期日の翌日以降、株式無償割当ての場合にはその効力が生ずる日の翌日以降、また株主割当日がある場合にはその日の翌日以降、これを適用する。
- E. 行使することにより又は当社に取得されることにより、普通株式1株当たりの新株予約権の払込価額と新株予約権の行使に際して出資される財産の合計額が下記(エ)に定める普通株式1株当たりの時価を下回る価額をもって普通株式の交付を受けることができる新株予約権を発行する場合（新株予約権無償割当ての場合を含む。）、かかる新株予約権の割当日に、新株予約権無償割当ての場合にはその効力が生ずる日（新株予約権無償割当てに係る基準日を定めた場合は当該基準日。以下本E.において同じ。）に、また株主割当日がある場合はその日に、発行される新株予約権全てが当初の条件で行使され又は取得されて普通株式が交付されたものとみなし、取得価額調整式において「1株当たり払込金額」として普通株式1株当たりの新株予約権の払込価額と新株予約権の行使に際して出資される財産の普通株式1株当たりの価額の合計額を使用して計算される額を、調整後取得価額とする。調整後取得価額は、かかる新株予約権の割当日の翌日以降、新株予約権無償割当ての場合にはその効力が生ずる日の翌日以降、また株主割当日がある場合にはその翌日以降、これを適用する。但し、本E.による取得価額の調整は、当社又は当社の子会社の取締役、監査役又は従業員に対してストック・オプション目的で発行される普通株式を目的とする新株予約権には適用されないものとする。

- (イ) 上記(ア)に掲げた事由によるほか、下記A.乃至C.のいずれかに該当する場合には、当社はB種種類株主等に対して、あらかじめ書面によりその旨並びにその事由、調整後取得価額、適用の日及びその他必要な事項を通知したうえ、取得価額の調整を適切に行うものとする。
- A. 合併、株式交換、株式交換による他の株式会社の発行済株式の全部の取得、株式移転、吸収分割、吸収分割による他の会社とその事業に関して有する権利義務の全部若しくは一部の承継又は新設分割のために取得価額の調整を必要とするとき。
- B. 取得価額を調整すべき事由が2つ以上相接して発生し、一方の事由に基づく調整後の取得価額の算出にあたり使用すべき時価につき、他方の事由による影響を考慮する必要があるとき。
- C. その他、発行済普通株式数（但し、当社が保有する普通株式の数を除く。）の変更又は変更の可能性を生ずる事由の発生によって取得価額の調整を必要とするとき。
- (ウ) 取得価額の調整に際して計算が必要な場合は、円位未満小数第2位まで算出し、その小数第2位を四捨五入する。
- (エ) 取得価額調整式に使用する普通株式1株当たりの時価は、調整後取得価額を適用する日に先立つ12連続取引日の東京証券取引所が発表する当社の普通株式の普通取引のVWAPの平均値とする。
- (オ) 取得価額の調整に際し計算を行った結果、調整後取得価額と調整前取得価額との差額が1円未満にとどまるときは、取得価額の調整はこれを行わない。
- (vi) 取得請求権の行使の条件
株式対価取得請求日前の6ヶ月間に上記(iv)に基づき取得価額が修正された場合には、当該取得請求はできないものとする。
- (vii) 取得請求受付場所
株主名簿管理人事務取扱場所 東京都千代田区丸の内一丁目4番1号
三井住友信託銀行株式会社 証券代行部
- (viii) 取得請求をしようとするB種種類株主は、当社の定める取得請求書に、当該取得請求に係るB種種類株式の数その他必要事項を記載したうえ、上記(vii)に記載する取得請求受付場所に提出しなければならない。
- (ix) 取得の効力は、取得請求書が上記(vii)に記載する取得請求受付場所に到着したときに発生し、当社は、B種種類株式を取得し、当該取得請求をしたB種種類株主は、当社がその取得と引換えに交付すべき普通株式の株主となる。
- (x) 当社は、取得の効力発生後、当該取得請求をしたB種種類株主に対して、当該B種種類株主が指定する株式会社証券保管振替機構又は口座管理機関における振替口座簿の保有欄に振替株式の増加の記録を行うことにより普通株式を交付する。
- ⑤ 金銭を対価とする取得条項
当社は、法令に従い、強制償還日（以下に定義する。）の遅くとも60取引日前に公告することにより、平成28年5月11日以降いつでも、当社の取締役会が別に定める日（以下、本項において「強制償還日」という。）の到来をもって、法令の定める範囲内において、B種種類株式の全部又は一部を取得することができるものとし、当社は、B種種類株式を取得するのと引換えに、B種種類株式1株につき、B種種類株式1株当たりのB種残余財産分配額（但し、A種種類株式又はB種種類株式につき、株式の分割、株式無償割当て、株式の併合又はこれらに類する事由があった場合には、当社が適当と判断する値に調整される。）を支払う。但し、一部取得を行うにあたり、取得するB種種類株式は、当社の取締役会が決定する。
- ⑥ 譲渡制限
B種種類株式を譲渡により取得するには、当社の取締役会の承認を受けなければならない。
- ⑦ 法令変更等
法令の変更等に伴い本要項の規定について読み替えその他の措置が必要となる場合には、当社の取締役会は合理的に必要な措置を講じる。
- ⑧ 会社法第322条第2項に規定する定款の定めの有無
会社法第322条第2項に規定する定款の定めはありません。
- ⑨ 議決権を有しないこととしている理由
資本増強にあたり、既存の株主への影響を考慮したためであります。

(2) 【新株予約権等の状況】

該当事項はありません。

(3) 【行使価額修正条項付新株予約権付社債券等の行使状況等】

該当事項はありません。

(4) 【ライツプランの内容】

該当事項はありません。

(5) 【発行済株式総数、資本金等の推移】

年月日	発行済株式総数増減数(株)	発行済株式総数残高(株)	資本金増減額(百万円)	資本金残高(百万円)	資本準備金増減額(百万円)	資本準備金残高(百万円)
平成24年4月27日 (注) 1	—	257,751,739	—	114,107	△86,046	—
平成24年5月11日 (注) 2	A種種類株式 450	257,752,189	22,500	136,607	22,500	22,500
平成24年5月11日 (注) 3	—	257,752,189	—	136,607	△12,000	10,500

(注) 1. 平成24年4月27日(効力発生日)をもって資本準備金の額を減少させ、その他資本剰余金に振り替えております。

2. 平成24年5月11日を払込期日とする第三者割当の方法により、A種種類株式を発行しております。

3. 平成24年5月11日(効力発生日)をもって資本準備金の額を減少させ、その他資本剰余金に振り替えております。

(6) 【所有者別状況】

①普通株式

平成25年12月31日現在

区分	株式の状況(1単元の株式数100株)								単元未満株式の状況(株)
	政府及び地方公共団体	金融機関	金融商品取引業者	その他の法人	外国法人等		個人その他	計	
					個人以外	個人			
株主数(人)	—	41	51	345	371	43	45,602	46,453	—
所有株式数(単元)	—	216,614	28,763	1,449,950	600,988	608	279,724	2,576,647	87,039
所有株式数の割合(%)	—	8.40	1.11	56.27	23.32	0.02	10.85	100.00	—

(注) 1. 自己株式5,826株は、「個人その他」に58単元及び「単元未満株式の状況」に26株含めて記載しております。

2. 「その他の法人」には、証券保管振替機構名義の株式が2単元含まれております。

②A種種類株式

平成25年12月31日現在

区分	株式の状況（1単元の株式数1株）							単元未満株式の状況 (株)	
	政府及び 地方公共 団体	金融機関	金融商品 取引業者	その他の 法人	外国法人等		個人その 他		計
					個人以外	個人			
株主数（人）	—	—	—	3	—	—	—	3	—
所有株式数 （単元）	—	—	—	450	—	—	—	450	—
所有株式数の 割合（%）	—	—	—	100.00	—	—	—	100.00	—

(7) 【大株主の状況】

平成25年12月31日現在

氏名又は名称	住所	所有株式数 (千株)	発行済株式総数に 対する所有株式数 の割合（%）
新日鐵住金株式会社	東京都千代田区丸の内2丁目6番1号	71,700	27.82
三菱マテリアル株式会社	東京都千代田区大手町1丁目3番2号	71,700	27.82
STATE STREET BANK AND TRUST COMPANY（常任代理人 香港上海銀行 東京支店カストディ業務部）	P. O. BOX 351 BOSTON MASSACHUSETTS 02101 U. S. A. （東京都中央区日本橋3丁目11-1）	6,395	2.48
THE BANK OF NEW YORK 133522（常 任代理人 株式会社みずほ銀行決済 営業部）	RUE MONTOYERSTRAAT 46, 1000 BRUSSELS, BELGIUM （東京都中央区月島4丁目16-13）	5,305	2.06
STATE STREET BANK AND TRUST COMPANY 505223（常任代理人 株式 会社みずほ銀行決済営業部）	P. O. BOX 351 BOSTON MASSACHUSETTS 02101 U. S. A. （東京都中央区月島4丁目16-13）	4,314	1.67
日本マスタートラスト信託銀行株式 会社（信託口）	東京都港区浜松町2丁目11番3号	4,272	1.66
THE BANK OF NEW YORK - JASDECTREATY ACCOUNT（常任代理人 株式会社みずほ銀行決済営業部）	AVENUE DES ARTS 35 KUNSTLAAN, 1040 BRUSSELS, BELGIUM （東京都中央区月島4丁目16-13）	4,225	1.64
日本トラスティ・サービス信託銀行 株式会社（投信口）	東京都中央区晴海1丁目8-11	4,165	1.62
STATE STREET BANK AND TRUST COMPANY 505225（常任代理人 株式 会社みずほ銀行決済営業部）	P. O. BOX 351 BOSTON MASSACHUSETTS 02101 U. S. A. （東京都中央区月島4丁目16-13）	2,789	1.08
MELLON BANK, N. A. AS AGENT FOR ITS CLIENT MELLON OMNIBUS US PENSION（常任代理人 株式会社みず ほ銀行決済営業部）	ONE BOSTON PLACE BOSTON, MA 02108 （東京都中央区月島4丁目16-13）	2,780	1.08
計	—	177,649	68.92

（注）信託銀行等の信託業務に係る株式数については、当社として網羅的に把握することができないため、株主名簿上の名義での保有株式数を記載しております。

なお、所有株式に係る議決権の個数の多い順上位10名は、以下のとおりであります。

平成25年12月31日現在

氏名又は名称	住所	所有議決権数 (個)	総株主の議決権 に対する所有議 決権数の割合 (%)
新日鐵住金株式会社	東京都千代田区丸の内2丁目6番1号	717,000	27.83
三菱マテリアル株式会社	東京都千代田区大手町1丁目3番2号	717,000	27.83
STATE STREET BANK AND TRUST COMPANY (常任代理人 香港上海銀行 東京支店カスタディ業務部)	P. O. BOX 351 BOSTON MASSACHUSETTS 02101 U. S. A. (東京都中央区日本橋3丁目11-1)	63,954	2.48
THE BANK OF NEW YORK 133522 (常 任代理人 株式会社みずほ銀行決済 営業部)	RUE MONTOYERSTRAAT 46, 1000 BRUSSELS, BELGIUM (東京都中央区月島4丁目16-13)	53,054	2.06
STATE STREET BANK AND TRUST COMPANY 505223 (常任代理人 株式 会社みずほ銀行決済営業部)	P. O. BOX 351 BOSTON MASSACHUSETTS 02101 U. S. A. (東京都中央区月島4丁目16-13)	43,145	1.67
日本マスタートラスト信託銀行株式 会社 (信託口)	東京都港区浜松町2丁目11番3号	42,724	1.66
THE BANK OF NEW YORK - JASDECTREATY ACCOUNT (常任代理人 株式会社みずほ銀行決済営業部)	AVENUE DES ARTS 35 KUNSTLAAN, 1040 BRUSSELS, BELGIUM (東京都中央区月島4丁目16-13)	42,251	1.64
日本トラスティ・サービス信託銀行 株式会社 (投信口)	東京都中央区晴海1丁目8-11	41,659	1.62
STATE STREET BANK AND TRUST COMPANY 505225 (常任代理人 株式 会社みずほ銀行決済営業部)	P. O. BOX 351 BOSTON MASSACHUSETTS 02101 U. S. A. (東京都中央区月島4丁目16-13)	27,896	1.08
MELLON BANK, N.A. AS AGENT FOR ITS CLIENT MELLON OMNIBUS US PENSION (常任代理人 株式会社みず ほ銀行決済営業部)	ONE BOSTON PLACE BOSTON, MA 02108 (東京都中央区月島4丁目16-13)	27,807	1.08
計	—	1,776,490	68.95

(8) 【議決権の状況】

① 【発行済株式】

平成25年12月31日現在

区分	株式数 (株)	議決権の数 (個)	内容
無議決権株式	A種種類株式 450	—	「1 (1) ②発行済株式」の「内容」を参照ください。
議決権制限株式 (自己株式等)	—	—	—
議決権制限株式 (その他)	—	—	—
完全議決権株式 (自己株式等)	普通株式 5,800	—	単元株式数100株
完全議決権株式 (その他)	普通株式 257,658,900	2,576,589	同上
単元未満株式	普通株式 87,039	—	同上
発行済株式総数	257,752,189	—	—
総株主の議決権	—	2,576,589	—

- (注) 1. 「完全議決権株式 (その他)」の普通株式には、証券保管振替機構名義の株式が200株含まれております。また、「議決権の数」には同機構名義の完全議決権株式に係る議決権の数2個が含まれております。
2. 「単元未満株式」の普通株式には、当社名義の株式が26株含まれております。

② 【自己株式等】

平成25年12月31日現在

所有者の氏名 又は名称	所有者の住所	自己名義 所有株式数 (株)	他人名義 所有株式数 (株)	所有株式数の 合計 (株)	発行済株式総数に 対する所有株式数 の割合 (%)
(株) SUMCO	東京都港区芝浦一丁目2 番1号	5,800	—	5,800	0.00
計	—	5,800	—	5,800	0.00

(9) 【ストックオプション制度の内容】

該当事項はありません。

2 【自己株式の取得等の状況】

【株式の種類等】 会社法第155条第7号に該当する普通株式の取得

(1) 【株主総会決議による取得の状況】

該当事項はありません。

(2) 【取締役会決議による取得の状況】

該当事項はありません。

(3) 【株主総会決議又は取締役会決議に基づかないものの内容】

区分	株式数 (株)	価額の総額 (円)
当事業年度における取得自己株式	660	711,320
当期間における取得自己株式	20	18,300

(注) 当期間における取得自己株式には、平成26年3月1日から有価証券報告書提出日までの単元未満株式の買取請求による株式は含めておりません。

(4) 【取得自己株式の処理状況及び保有状況】

区分	当事業年度		当期間	
	株式数 (株)	処分価額の総額 (円)	株式数 (株)	処分価額の総額 (円)
引き受ける者の募集を行った取得自己株式	—	—	—	—
消却の処分を行った取得自己株式	—	—	—	—
合併、株式交換、会社分割に係る移転を行った取得自己株式	—	—	—	—
その他 (—)	—	—	—	—
保有自己株式数	5,826	—	5,846	—

(注) 当期間における保有自己株式には、平成26年3月1日から有価証券報告書提出日までの単元未満株式の買取請求による株式は含めておりません。

3 【配当政策】

当社は、株主に対する適正な利益還元を経営の重要課題として認識しており、配当政策に関しては、各事業年度における利益水準、次期以降の見通し、設備投資に係る資金需要及び内部留保の状況等を総合的に勘案した上で、株主への利益配当を実施していく方針であります。

また、内部留保資金は設備投資、研究開発投資などに充当し、事業基盤の安定と企業価値の向上に努めてまいります。

当社は中間配当と期末配当の年2回の剰余金の配当を行うことを基本方針としており、これらの剰余金の配当の決定機関は、期末配当については株主総会、中間配当については取締役会であります。

当社は、「取締役会の決議により、毎年6月30日の株主名簿に記録された株主もしくは登録株式質権者に対し、中間配当を行うことができる。」旨を定款に定めております。

なお、当事業年度に係る剰余金の配当は以下のとおりであります。

決議年月日	株式の種類	配当金の総額 (百万円)	1株当たり配当額 (円)
平成26年3月28日 定時株主総会決議	普通株式	257	1.00
平成26年3月28日 定時株主総会決議	A種種類株式	1,029	2,287,671.23

4 【株価の推移】

(1) 【最近5年間の事業年度別最高・最低株価】

回次	第11期	第12期	第13期	第14期	第15期
決算年月	平成22年1月	平成23年1月	平成24年1月	平成25年1月	平成25年12月
最高(円)	2,295	2,105	1,685	1,065	1,422
最低(円)	1,082	1,098	520	480	725

(注) 1. 最高・最低株価は、株式会社東京証券取引所市場第一部におけるものであります。

2. 第15期は、決算期変更により平成25年2月1日から平成25年12月31日までの11ヶ月間となっております。

(2) 【最近6ヶ月間の月別最高・最低株価】

月別	平成25年7月	8月	9月	10月	11月	12月
最高(円)	1,201	897	890	913	1,017	1,002
最低(円)	861	781	725	726	815	880

(注) 最高・最低株価は、株式会社東京証券取引所市場第一部におけるものであります。

5 【役員 の 状 況】

役名及び職名	氏名	生年月日	略 歴	任期	所有する 当社の普通 株式数 (株)
代表取締役 取締役社長	橋本 眞幸	昭和26年1月10日生	昭和51年4月 三菱金属株式会社 入社 平成17年4月 三菱マテリアル株式会社 電子材料事業カンパニーシリコン事業部長 平成17年6月 同社 執行役員、経営企画室長 平成18年6月 同社 常務執行役員、電子材料事業カンパニープレジデント 平成19年6月 同社 常務取締役（代表取締役）、電子材料事業カンパニー プレジデント 平成22年4月 当社 取締役 平成23年6月 三菱マテリアル株式会社 取締役副社長（代表取締役） 平成24年4月 当社 取締役社長（代表取締役）（現任）	(注) 4	6,500
代表取締役 副社長 社長補佐	瀧井 道治	昭和25年2月10日生	昭和49年4月 住友金属工業株式会社 入社 平成17年4月 同社 常務執行役員、和歌山製鉄所副所長 平成17年10月 同社 常務執行役員、経営企画部長 平成18年4月 当社 取締役 平成21年4月 住友金属工業株式会社 専務執行役員 平成21年6月 同社 取締役、専務執行役員 平成24年4月 当社 取締役・副社長（代表取締役）（現任）	(注) 4	5,500
取締役 専務執行役員	土屋 洋一	昭和26年4月15日生	昭和50年4月 住友金属工業株式会社 入社 平成16年7月 当社 人事労政部長 平成18年5月 当社 総務部長 平成19年4月 当社 執行役員、総務部長 平成21年2月 当社 執行役員、総務・人事部長 平成23年4月 当社 常務執行役員、総務・人事部長 平成24年4月 当社 取締役・専務執行役員（現任）	(注) 4	8,500
取締役 専務執行役員 営業本部長	遠藤 晴充	昭和28年1月12日生	昭和50年4月 三菱金属株式会社 入社 平成16年4月 当社 生産・技術本部 千歳事業所長 平成17年11月 当社 営業本部営業第二部長 平成18年3月 当社 執行役員、営業本部営業第一部長 平成20年4月 当社 常務執行役員、営業本部副本部長 平成24年1月 当社 常務執行役員、営業本部長 平成24年4月 当社 取締役・専務執行役員、営業本部長（現任）	(注) 4	6,500
取締役 専務執行役員 技術本部長	降屋 久	昭和29年10月30日生	昭和58年4月 三菱金属株式会社 入社 平成17年4月 当社 生産・技術本部結晶技術部長 平成19年4月 当社 生産・技術本部米沢事業所長 平成20年4月 当社 執行役員、生産・技術本部米沢事業所長 平成23年4月 当社 常務執行役員、ソーラー事業部長 平成24年4月 当社 常務執行役員、生産・技術本部副本部長 平成24年10月 当社 常務執行役員、技術本部長 平成25年4月 当社 取締役・常務執行役員、技術本部長 平成26年3月 当社 取締役・専務執行役員、技術本部長（現任）	(注) 4	3,600
取締役 専務執行役員 生産本部長	平本 一男	昭和31年9月13日生	昭和57年4月 住友金属工業株式会社 入社 平成17年4月 当社 生産・技術本部ウェーハ技術部長 平成19年4月 当社 生産・技術本部関西事業所長 平成20年4月 当社 執行役員、生産・技術本部関西事業所長 平成23年2月 当社 執行役員、生産・技術本部副本部長 平成23年4月 当社 取締役・常務執行役員、生産・技術本部副本部長 平成24年10月 当社 取締役・常務執行役員 生産本部長 平成26年3月 当社 取締役・専務執行役員 生産本部長（現任）	(注) 4	3,200

役名及び職名	氏名	生年月日	略 歴		任期	所有する 当社の普通 株式数 (株)
取締役	中岡 誠	昭和34年9月22日生	昭和57年4月 平成14年4月 平成15年6月 平成19年4月 平成20年10月 平成24年4月 平成24年10月 平成25年6月	住友金属工業株式会社 入社 同社 経営企画部事業第二グループ 同社 鋼板・建材カンパニー企画部 同社 経営企画部事業第二グループ長 同社 経営企画部関連事業グループ長 当社 取締役 (現任) 新日鐵住金株式会社 関係会社部部长 (現任) 共英製鋼株式会社 社外監査役 (現任)	(注) 4	—
取締役	太田 啓武	昭和36年2月5日生	昭和61年7月 平成17年4月 平成17年5月 平成18年6月 平成18年10月 平成21年1月 平成21年4月 平成26年3月	三菱鉱業セメント株式会社 入社 三菱マテリアル株式会社 電子材料事業カンパニー シリコン事業部 事業企画部部长 補佐 同社 電子材料事業カンパニー シリコン事業部 事業企画部副部长 同社 電子材料事業カンパニー シリコン事業部 技術・管理部副部长 米国三菱ポリシリコン社 社長 三菱マテリアル株式会社 電子材料事業カンパニー シリコン事業部 技術・管理部部部长 補佐 同社 電子材料事業カンパニー シリコン事業部 多結晶製品技術・管理部部部长 (現任) 当社 取締役 (現任)	(注) 4	—
取締役	三富 正博	昭和39年2月13日生	昭和62年10月 平成3年3月 平成3年9月 平成6年9月 平成8年3月 平成13年5月 平成21年4月 平成26年3月	アーサー・アンダーセン東京事務所 入所 公認会計士登録 アーサー・アンダーセンサンフランシスコ事務所 シニア 同シアトル事務所 マネージャー 同アトランタ事務所 シニア・マネージャー 株式会社バリュークリエイト 代表取締役 (現任) 慶応義塾大学ビジネススクール非常勤講師 (現任) 当社 取締役 (現任)	(注) 4	—
常勤監査役	吉川 博	昭和29年10月11日生	昭和52年4月 平成14年10月 平成16年4月 平成17年4月 平成19年1月 平成19年10月 平成23年4月	住友金属工業株式会社 入社 当社 販売企画部長 当社 営業本部販売管理部長 当社 営業本部海外営業第二部長 当社 営業本部本部長補佐 当社 ソーラー事業部ソーラー企画部長 当社 常勤監査役 (現任)	(注) 5	2,200
常勤監査役	保坂 秀政	昭和28年8月23日生	昭和52年4月 平成15年4月 平成16年4月 平成17年6月 平成19年6月 平成22年6月 平成24年4月	三菱金属株式会社 入社 三菱マテリアル株式会社 経理・財務部門経理・財務統括室 経理グループ長 同社 経理・財務部門経理・財務統括室 管理グループ長 同社 経営監査室 副室長 小名浜製錬株式会社 取締役 同社 常務取締役 当社 常勤監査役 (現任)	(注) 5	900
監査役	田中 等	昭和25年7月28日生	昭和51年4月 平成15年10月 平成17年4月	弁護士登録 成富総合法律事務所 入所 成富総合法律事務所 代表 (現任) 当社 監査役 (現任)	(注) 5	—

役名及び職名	氏名	生年月日	略 歴		任期	所有する 当社の普通 株式数 (株)
監査役	吉田 喜太郎	昭和24年1月16日生	昭和46年7月 平成11年8月 平成12年4月 平成14年4月 平成20年4月 平成20年6月 平成24年10月	住友金属工業株式会社 入社 同社 小倉製鉄所副所長 株式会社住友金属小倉 取締役、業務本部長 同社 代表取締役社長 当社 監査役（現任） 住友金属工業株式会社 常任監査役 新日鐵住金株式会社 常任顧問（現任）	(注) 5	300
監査役	山ノ辺 敬介	昭和26年11月5日生	昭和50年4月 平成17年10月 平成20年4月 平成20年6月 平成22年4月 平成22年6月 平成24年6月	三菱鉱業セメント株式会社 入社 三菱マテリアル株式会社 経理・財務部門財務 室長 同社 経理・財務部門長 同社 執行役員、経理・財務部門長 当社 監査役（現任） 三菱マテリアル株式会社 常務取締役（代表取 締役） 同社 常勤監査役（現任）	(注) 5	-
					計	37,200

- (注) 1. 取締役中岡誠、太田啓武及び三富正博の各氏は、会社法第2条第15号に定める社外取締役であります。
2. 監査役田中等、吉田喜太郎及び山ノ辺敬介の各氏は、会社法第2条第16号に定める社外監査役であります。
3. 略歴欄の会社沿革の記載における留意事項
- (1) 平成2年12月 三菱金属株式会社が三菱鉱業セメント株式会社と合併し、三菱マテリアル株式会社に商号変更
 - (2) 平成17年10月 成富総合法律事務所が丸の内南法律事務所に名称変更
 - (3) 平成24年10月 住友金属工業株式会社が新日本製鐵株式会社と合併し新日鐵住金株式会社となりました。
4. 平成26年3月28日開催の定時株主総会から平成28年3月開催予定の定時株主総会終結の時までであります。
5. 平成25年4月25日開催の定時株主総会から平成29年3月開催予定の定時株主総会終結の時までであります。

(執行役員の状況)

当社は、執行役員制度を導入しております。執行役員は以下の14名です。

職名	氏名	担 当
※ 社長	橋本 眞幸	全般統理
※ 副社長	瀧井 道治	社長補佐（全般） 社長室長
※ 専務執行役員	土屋 洋一	広報・I R、システム 関連統括 総務、人事労政、安全環境防災管理 関連統括 システム部 担当 遵法担当役員
※ 専務執行役員	遠藤 晴充	営業本部長
※ 専務執行役員	降屋 久	技術本部長
※ 専務執行役員	平本 一男	生産本部長 九州事業所長、生産管理部長
常務執行役員	佐々木 丈夫	J S Q事業部長
常務執行役員	井上 文夫	財務部長 経理部 担当
常務執行役員	田中 恵一	技術本部副本部長 カスタマー技術部、品質保証部 担当
執行役員	宮地 政治	生産本部副本部長 九州事業所副事業所長 九州総務部、伊万里第一工場、伊万里第二工場、九州設備管理部 担当 (九州事業所における資材、生産管理関連担当)
執行役員	伊藤 誠人	FORMOSA SUMCO TECHNOLOGY CORPORATION 董事・総経理
執行役員	池澤 一浩	米沢工場長
執行役員	龍田 次郎	SUMCO Phoenix Corporation 社長
執行役員	森川 高行	経営企画部長、国内営業部長

(注) ※印の執行役員は、取締役を兼務しております。

6 【コーポレート・ガバナンスの状況等】

(1) 【コーポレート・ガバナンスの状況】

(1) コーポレート・ガバナンスに関する基本的な考え方

当社は、企業価値の向上を実現することにより株主からの負託に応えるとともに、株主以外のステークホルダーとも良好な関係を構築・維持していくことが経営上の重要課題であると認識しており、以下のようなコーポレート・ガバナンスに関わる諸施策を実施して、迅速な経営意思決定と業務執行における透明性・公平性の確保を図っております。また、経営の透明性を高めるために、適時かつ適切な情報開示に努めてまいることとしております。

[コーポレート・ガバナンス体制の概要]

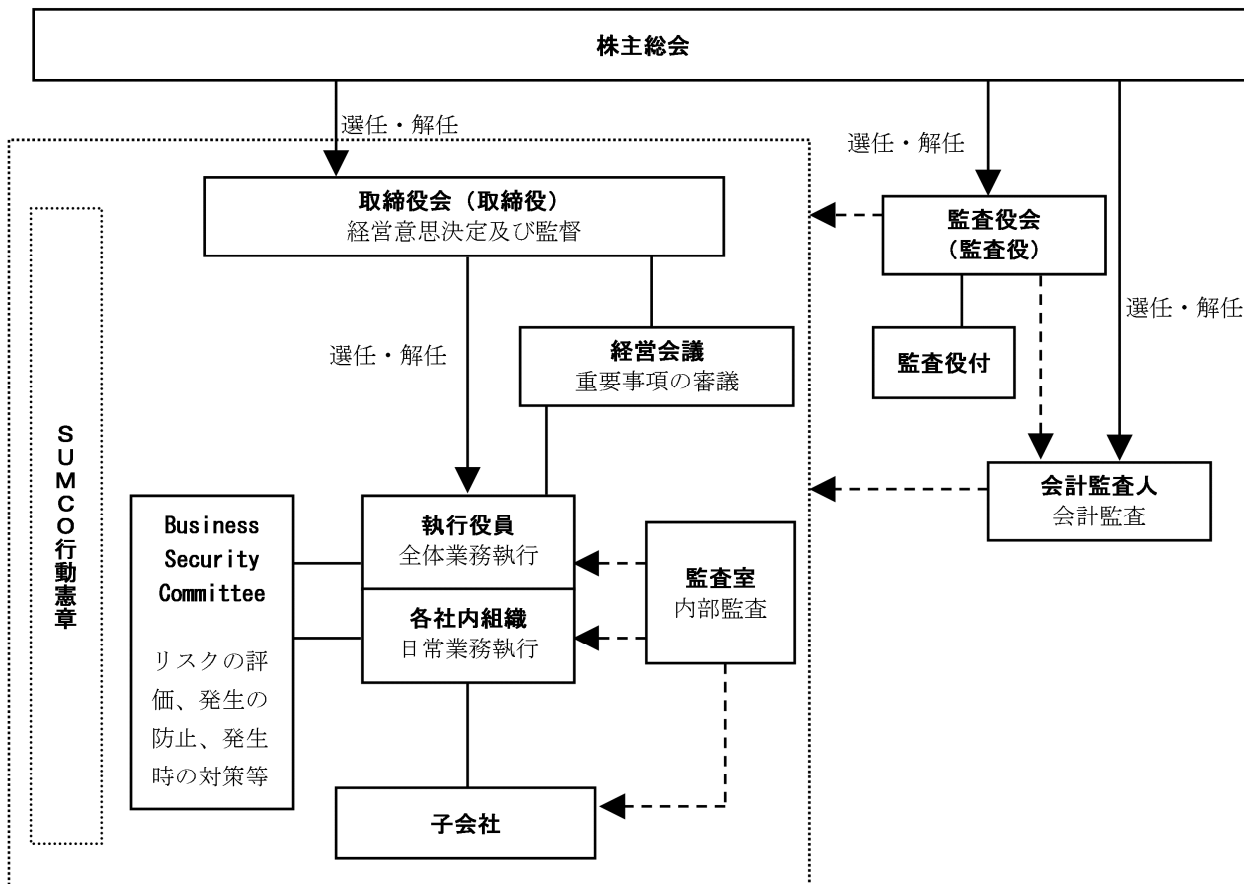

(2) コーポレート・ガバナンスに関する施策の実施状況

①現状の体制の概要

- a. 当社の取締役会は、取締役9名（うち3名は社外取締役）で構成され、法定事項及び重要な業務執行をはじめとする重要事項に関する意思決定を行うと共に、取締役の職務執行及び各執行役員の業務執行状況を監督しており、当社事業に知見を有し、かつ、経営全般に優れた見識を備える社外取締役を選任することにより、外部の視点を入れた経営の監督機能の強化に努めております。なお、取締役会は、原則月1回開催しており、必要がある場合は、適宜臨時取締役会を開催いたします。
- b. 経営会議は、常務執行役員以上で構成され、経営上の重要事項を審議しております。経営会議は、原則毎週開催しております。
- c. 当社は執行役員制を採用することにより、経営の意思決定・監督機関としての取締役会と、その意思決定に基づく業務執行機能を分離し、事業環境の変化への機動性を高め、意思決定の迅速性の確保を図っております。
- d. 各業務運営組織は、担当の執行役員の下、社内規定においてそれぞれの組織権限や実行責任者の明確化等、適切な事務手続きを定めております。

- e. 当社は、監査役会制度を採用しており、監査役会は、常勤監査役2名と社外監査役3名の5名で構成されております。各監査役は、監査役会で策定された監査役監査基準・監査計画に基づき、社内各部門及びグループ会社に対し監査役監査を実施し、取締役会をはじめとする重要会議への出席や業務及び財産の状況を調査することにより、取締役の職務執行を監視・監査しております。また、経営の監視機能強化のため、弁護士としての高い専門知識を有する社外監査役1名、経営全般に関する優れた見識を有する社外監査役1名及び財務・会計に関する相当程度の知見を有する社外監査役1名を選任しております。
- f. 内部監査については、「監査室」（人員7名）を設置し、内部監査規定及び年度監査実施計画に基づき、経営の効率性やコンプライアンス状況等の監査を実施し、監査結果を社長及び被監査部門に報告・通知すると共に、是正処置の実行を求め、適宜、調査・確認を行っております。
なお、監査役と監査室は、定期的に会合を持ち監査結果の報告、情報・意見交換等を行い、連携して効率的監査に努めております。
- g. 会計監査については、有限責任監査法人トーマツを選任しております。
会計監査についての監査責任者の氏名、監査業務に係る補助者の構成は、以下のとおりであります。
- ・監査責任者の氏名

有限責任監査法人トーマツ	公認会計士	平野 満
	公認会計士	山本 哲生
 - ・会計監査業務に係る補助者の構成

公認会計士12名、その他13名
- h. 監査役、監査室及び会計監査人の間では、それぞれが行う監査の計画、進捗及び結果を報告・説明する等、相互の情報及び意見の交換を行っております。
- ②現状の体制を採用している理由
執行役員制を採用し、業務執行機能と意思決定・監督機能を分離することにより、事業環境の変化への機動性を高め、意思決定の迅速性の確保を図っております。また、当社事業に知見を有し、かつ、経営全般に優れた見識を備える社外取締役を選任し、また、弁護士として高い専門性と独立性、経営全般に優れた見識、財務・会計に関する相当程度の知見、それぞれを有する社外監査役を選任しております。これにより、外部の視点を入れた経営の監督・監視機能の強化を図り、併せて前述の執行役員制の採用により、迅速な意思決定と業務執行における透明性・公平性の確保が図れると考えております。
- ③監査役の機能強化に向けた取組み状況
- a. 監査役職務を補助すべきものとして、監査役付（人員4名）を設置しております。また、監査役付の独立性を確保するため、その人事異動に関しては、監査役会の事前の同意を必要とし、人事評価に関しては常勤監査役が実施することとしております。
 - b. 社外監査役3名のうち1名は、弁護士として法令等に対する深い知見を有しており、かつ、関連会社・大株主・主要な取引先の出身者等ではないため、一般株主と利益相反の生じるおそれがない社外監査役であります。
 - c. 常勤監査役2名のうち1名及び社外監査役3名のうち1名が財務・会計に関する相当程度の知見を有しております。
 - d. 監査役に対し、取締役会をはじめとする重要会議への出席の機会を積極的に設け、また、経営、業績等に重大な影響を及ぼす事項等の監査役に報告すべき事項を社内規定で定め、適切に監査役に報告しております。
- ④内部統制システムに関する基本的な考え方及びその整備状況
- a. 取締役及び使用人の職務の執行が法令及び定款に適合することを確保するための体制
 - 1) 役職員の職務の執行が法令及び定款に適合し、かつ社会的責任を果たすための行動基準として「SUMCO行動憲章」を定め、これを役員・従業員に周知徹底しております。
 - 2) 「SUMCO行動憲章」を遵守するうえでの最高責任者として遵法担当役員を置き、各部門の責任者は、定期的に行動憲章の遵守の状況を遵法担当役員に報告しております。
 - 3) 法令・定款上の違反又は疑義ある行為等に関する通報窓口を設置しております。
 - 4) 内部監査担当部門により、各部門におけるコンプライアンスの状況に関する定期的な監査を実施しております。
 - 5) 「SUMCO行動憲章」に明記している反社会的勢力との関係を絶ち、反社会的勢力からの不当な要求に応じないという考え方を、役員・従業員に対して、より一層周知徹底しております。
 - b. 取締役の職務の執行に係る情報の保存及び管理に関する体制
取締役の職務の執行に係る情報については、法令、定款及び社内規定に基づき、適切に保存・管理を行うこととし、取締役、監査役、会計監査人等が、閲覧・謄写可能な状態にするよう整備しております。

- c. 損失の危険の管理に関する規程その他の体制
 - 1) リスク管理に係る基本事項を定めた「リスク管理基本規定」を制定し、この規定に基づき、重大なリスク発生時における情報伝達ルート及び、緊急対策本部の設置等の体制を整備しております。
 - 2) リスク管理全般を統括する組織として「Business Security Committee(BSC)」を設置し、リスク管理に関する全社方針の策定及びリスク対応進捗状況の確認等を行うことしております。
 - 3) 情報漏洩リスク、金融市場リスク、品質リスク等の個別のリスクについては、リスク管理基本規定に基づき、社内規定等を定め適切に管理しております。
- d. 取締役の職務の執行が効率的に行われることを確保するための体制
 - 1) 経営の意思決定・監督機能と業務執行機能を分離する執行役員制を採用し、取締役会は経営方針等の重要事項の意思決定並びに取締役の職務執行及び執行役員の業務執行を監督し、執行役員は、取締役会で定められた職務分担に基づき業務を執行しております。
 - 2) 経営上の重要事項は、常務執行役員以上を構成員とする経営会議で審議しております。
 - 3) 取締役会への付議事項は、付議基準を定め明確にし、執行役員の職務権限は、社内規定で定め、その責任と権限を明確にしております。
 - 4) 取締役会は中期経営計画・年度予算を策定し、執行役員はその達成に向けて業務を執行しております。職務の執行状況は、執行役員を兼務する取締役が、取締役会において定期的に報告しております。
- e. 会社並びにその親会社及び子会社から成る企業集団における業務の適正を確保するための体制
 - 1) 当社の「SUMCO行動憲章」と同等の行動憲章を各子会社ごとに制定することを通じて、当社グループの一員として企業倫理の確立及びコンプライアンス体制の構築を図っております。
 - 2) 子会社管理の担当部門を置き、社内規定により当社の子会社に対する管理基準を明確にして、子会社並びに当社グループ全体における経営の健全性、効率性等の向上を図っております。
 - 3) 当社の内部監査担当部門は、定期的に子会社に対する内部監査を実施しております。
- f. 監査役がその職務を補助すべき使用人を置くことを求めた場合における当該使用人に関する体制並びにその使用人の取締役からの独立性に関する事項
 - 1) 監査役の職務を補助すべき使用人として、監査役付を設置しております。
 - 2) 前項の監査役付の独立性を確保するため、その人事異動に関しては監査役会の事前の同意を必要とし、人事評価に関しては常勤監査役が実施しております。
- g. 取締役及び使用人が監査役に報告をするための体制その他の監査役への報告に関する体制

取締役は、経営、業績等に重大な影響を及ぼす事項等の監査役に報告すべき事項を社内規定で定め、適切に監査役に報告しております。
- h. その他監査役の監査が実効的に行われることを確保するための体制
 - 1) 監査役と取締役社長との間において、定期的に又は必要であると認める場合は、意見交換を実施しております。
 - 2) 監査役に対し、取締役会をはじめとする重要会議への出席の機会を積極的に設けております。

⑤株主総会の特別決議要件

当社は、会社法第309条第2項に定める決議について、議決権を行使することができる株主の議決権の3分の1以上を有する株主が出席し、その議決権の3分の2以上をもって行う旨定款に定めております。これは、株主総会における特別決議の定足数を緩和することにより、株主総会の円滑な運営を行うことを目的とするものであります。

⑥種類株式に関する事項

a. 単元株式数

普通株式の単元株式数は100株であります。A種種類株式には議決権がないため、単元株式数は1株としております。

b. 議決権の有無及び内容の差異並びにその理由

普通株式は、株主としての権利内容に制限のない株式ですが、A種種類株主は、株主総会において議決権を有しません。これは、A種種類株式が株主総会において議決権を行使することを目的とする株式でないことから議決権がない内容としたものであります。

⑦取締役の定数

当社の取締役は14名以内とする旨定款に定めております。

⑧取締役の選任の決議要件

当社は、取締役の選任決議について、議決権を行使することができる株主の議決権の3分の1以上を有する株主が出席し、その議決権の過半数をもって行う旨、またその決議は累積投票によらない旨定款に定めております。

⑨自己株式取得の決定機関

当社は、会社法第165条第2項の規定に従い、取締役会の決議により、市場取引等による自己株式の取得を行うことができる旨定款に定めております。これは、機動的な資本政策を可能とすることを目的とするものであります。

⑩中間配当

当社は、会社法第454条第5項の規定により、取締役会の決議により、毎年6月30日の株主名簿に記録された株主もしくは登録株式質権者に対し、中間配当を行うことができる旨定款に定めております。これは、株主への機動的な利益還元を目的とするものであります。

⑪役員報酬等

a. 役員報酬の内容

役員区分	報酬等の総額 (千円)	報酬等の種類別の総額 (千円)			支給人員 (人)
		基本報酬	賞与	退職慰労金	
取締役 (うち社外取締役)	164,613 (2,500)	164,613 (2,500)	— (—)	— (—)	10 (3)
監査役 (うち社外監査役)	45,506 (8,000)	45,506 (8,000)	— (—)	— (—)	7 (5)
合計 (うち社外役員)	210,119 (10,500)	210,119 (10,500)	— (—)	— (—)	17 (8)

- (注) 1. 取締役の報酬限度額は、平成19年4月26日開催の第8期定時株主総会において、年額500,000千円以内(但し、使用人分給与は含まない。)と決議いただいております。
2. 監査役の報酬限度額は、平成17年4月26日開催の第6期定時株主総会において、月額5,900千円以内と決議いただいております。
3. 上記人数及び支給額には、平成25年4月25日開催の第14期定時株主総会終結の時をもって辞任した取締役1名及び監査役1名を含んでおります。
4. 当事業年度末日現在の人数は、取締役9名及び監査役6名であります。

b. 役員の報酬等の額又はその算定方法の決定に関する方針の内容及び決定方法

当社の取締役の報酬は、株主総会でご承認を頂いた取締役報酬総額の範囲内で、業績動向等を勘案の上、常勤・非常勤の別及び役職の別の基本報酬の基準、並びに賞与の基準を定め、当該基準の範囲内で、取締役会決議に基づき、決定しております。

監査役の報酬は、株主総会でご承認を頂いた監査役報酬総額の枠内で、監査役の協議で決定いたします。

⑫株式の保有状況

イ. 投資株式のうち保有目的が純投資目的以外の目的であるものの銘柄数及び貸借対照表計上額の合計額
2銘柄 3百万円

ロ. 保有目的が純投資目的以外の目的である投資株式の銘柄、保有区分、株式数、貸借対照表計上額及び保有目的

(前事業年度)

特定投資株式

該当事項はありません。

みなし保有株式

平成25年1月31日現在

銘柄	株式数(株) (注) 1	貸借対照表計上額 (百万円) (注) 2	保有目的(注) 3
ミライアル(株)	688,100	1,230	退職給付を目的に信託設定しており当社が議決権行使の指図権を有しています。

- (注) 1. 議決権行使権限の対象となる株式数を記載しております。
2. みなし保有株式の事業年度末における時価に議決権行使権限の対象となる株式数を乗じて得た額を記載しております。
3. 当社が有する権限の内容を記載しております。

(当事業年度)

特定投資株式

該当事項はありません。

みなし保有株式

平成25年12月31日現在

銘柄	株式数(株) (注) 1	貸借対照表計上額 (百万円) (注) 2	保有目的(注) 3
ミライアル(株)	688,100	1,083	退職給付を目的に信託設定しており当社が議決権行使の指図権を有しています。

(注) 1. 議決権行使権限の対象となる株式数を記載しております。

2. みなし保有株式の事業年度末日における時価に議決権行使権限の対象となる株式数を乗じて得た額を記載しております。

3. 当社が有する権限の内容を記載しております。

⑬ 会社と会社の社外取締役及び社外監査役の人的関係、資本的関係又は取引関係その他の利害関係の概要

社外取締役中岡誠は、当社の普通株式及びA種種類株式の株主である新日鐵住金株式会社の関係会社部長であります。当社は上記株主のグループ会社との間で、多結晶シリコンの購入等の取引がありますが、これらの取引は上記株主のグループ会社との間での取引であり、上記社外取締役個人が利害関係を有するものではありません。

社外取締役太田啓武は、当社の普通株式及びA種種類株式の株主である三菱マテリアル株式会社の電子材料事業カンパニーシリコン事業部多結晶製品技術・管理部部長であります。当社は上記株主又はそのグループ会社との間で、多結晶シリコンの購入等の取引を行っております。

社外取締役三富正博は、株式会社バリュークリエイトで代表取締役を務めておりますが、当社との間で人的関係はなく、当社の関係会社、大株主、主要な取引先の関係者でなく、また、当社から役員報酬以外に金銭その他の財産を得ていないため、一般株主と利益相反の生じるおそれがないため、東京証券取引所の定めに基づく独立役員として指定し、同取引所へ届け出ております。

社外監査役田中等は、丸の内南法律事務所代表を務める弁護士であります。当社との間で人的関係はなく、当社の関係会社、大株主、主要な取引先の関係者でなく、また、当社から役員報酬以外に金銭その他の財産を得ていないため、一般株主と利益相反の生じるおそれがないため、東京証券取引所の定めに基づく独立役員として指定し、同取引所へ届け出ております。

社外監査役吉田喜太郎は、当社の普通株式及びA種種類株式の株主である新日鐵住金株式会社の常任顧問であります。当社は上記株主のグループ会社との間で、多結晶シリコンの購入等の取引を行っておりますが、これらの取引は上記株主のグループ会社との間での取引であり、上記社外監査役個人が利害関係を有するものではありません。

社外監査役山ノ辺敬介は、当社の普通株式及びA種種類株式の株主である三菱マテリアル株式会社の常勤監査役であります。当社は上記株主又はそのグループ会社との間で、多結晶シリコンの購入等の取引を行っておりますが、これらの取引は上記株主のグループ会社との間での取引であり、上記社外監査役個人が利害関係を有するものではありません。

社外取締役及び社外監査役と当社との資本的関係につきましては、社外監査役吉田喜太郎は、当社の株式を所有しており、その所有株式数は、「5. 役員状況」の「所有する当社の普通株式数」の欄に記載のとおりであります。

⑭ 社外取締役又は社外監査役を選任するための提出会社からの独立性に関する基準又は方針の内容

当社は、社外取締役又は社外監査役を選任するための独立性に関する基準又は方針として明確に定めたものではありませんが、その選任に際しては、経歴や当社との関係を踏まえて、当社経営陣から独立した立場で社外役員としての職務を遂行できる十分な独立性が確保できることを個別に判断しております。

⑮ 社外取締役又は社外監査役による監督又は監査と内部監査、監査役監査及び会計監査との相互連携並びに内部統制部門との関係

社外取締役及び社外監査役は取締役会において内部統制及び監査役監査の報告を受けております。また、社外監査役は監査役会において監査役による監査実施状況報告、監査室による内部監査報告、会計監査人による会計監査報告を受けております。

⑩ 社外取締役及び社外監査役との間で締結している責任限定契約の内容の概要

当社は、社外取締役及び社外監査役として、有用な人材を迎え、その役割を十分に発揮できるよう、会社法第427条第1項に基づき、現行定款において、社外取締役及び社外監査役との間で、当社への損害賠償責任を限定する契約を締結できる旨を定めております。当該規定に基づき、当社は社外取締役3名及び社外監査役3名との間で、責任限定契約を締結しておりますが、その内容の概要は、以下のとおりであります。

- ・社外取締役及び社外監査役が職務を行うにつき、善意でかつ重大な過失なくして会社法第423条第1項の損害賠償責任を負う場合は、会社法第425条第1項に掲げる額の合計をもって、損害賠償責任の限度とし、これを超える部分については、当社に対する損害賠償責任を負わない。

(2) 【監査報酬の内容等】

① 【監査公認会計士等に対する報酬の内容】

区分	前連結会計年度		当連結会計年度	
	監査証明業務に基づく報酬（百万円）	非監査業務に基づく報酬（百万円）	監査証明業務に基づく報酬（百万円）	非監査業務に基づく報酬（百万円）
提出会社	78	3	78	0
連結子会社	26	3	26	0
計	104	7	104	0

② 【その他重要な報酬の内容】

当社及び当社の在外連結子会社は、当社の監査公認会計士等と同一のネットワークに属しているDeloitte Touche Tohmatsuに対して、監査証明業務等に基づく報酬を支払っております。

③ 【監査公認会計士等の提出会社に対する非監査業務の内容】

(前連結会計年度)

再生可能エネルギー促進賦課金減免申請業務等であります。

(当連結会計年度)

海外の子会社に出向している従業員に係る所得証明書作成業務であります。

④ 【監査報酬の決定方針】

当社の監査公認会計士等に対する監査報酬は、監査日数、当社の規模・事業の特性等を総合的に勘案し、決定しております。

第5【経理の状況】

1. 連結財務諸表及び財務諸表の作成方法について

- (1) 当社の連結財務諸表は、「連結財務諸表の用語、様式及び作成方法に関する規則」（昭和51年大蔵省令第28号）に基づいて作成しております。
- (2) 当社の財務諸表は、「財務諸表等の用語、様式及び作成方法に関する規則」（昭和38年大蔵省令第59号）に基づいて作成しております。
- (3) 当社は、平成25年4月25日開催の第14期定時株主総会において、定款の一部変更を決議し、決算期を1月31日から12月31日に変更いたしました。これに伴い、当連結会計年度及び当事業年度は、平成25年2月1日から平成25年12月31日までの11ヶ月間となっております。

2. 監査証明について

当社は、金融商品取引法第193条の2第1項の規定に基づき、連結会計年度（平成25年2月1日から平成25年12月31日まで）の連結財務諸表及び事業年度（平成25年2月1日から平成25年12月31日まで）の財務諸表について、有限責任監査法人トーマツにより監査を受けております。

3. 連結財務諸表等の適正性を確保するための特段の取組みについて

当社は、連結財務諸表等の適正性を確保するための特段の取組みを行っております。具体的には、会計基準等の内容を適切に把握し、会計基準等の変更等についての確に対応するため、公益財団法人財務会計基準機構へ加入し、同機構が主催するセミナーへ参加すること等に努めております。

1 【連結財務諸表等】

(1) 【連結財務諸表】

① 【連結貸借対照表】

(単位：百万円)

	前連結会計年度 (平成25年1月31日)	当連結会計年度 (平成25年12月31日)
資産の部		
流動資産		
現金及び預金	35,103	31,363
受取手形及び売掛金	32,457	30,806
有価証券	37,000	31,500
商品及び製品	17,030	14,750
仕掛品	11,229	12,189
原材料及び貯蔵品	84,798	115,719
繰延税金資産	161	149
その他	※7 9,091	※7 7,791
貸倒引当金	△131	△11
流動資産合計	226,741	244,259
固定資産		
有形固定資産		
建物及び構築物	190,304	193,796
減価償却累計額	△94,815	△100,992
建物及び構築物（純額）	※2 95,488	※2 92,804
機械装置及び運搬具	723,436	707,616
減価償却累計額	△676,887	△655,640
機械装置及び運搬具（純額）	※2 46,549	※2 51,976
土地	※4 20,235	※4 20,279
建設仮勘定	16,328	8,133
その他	13,798	13,717
減価償却累計額	△13,039	△13,116
その他（純額）	759	600
有形固定資産合計	179,360	173,794
無形固定資産		
のれん	15,231	13,573
ソフトウェア	2,365	2,090
その他	248	198
無形固定資産合計	17,844	15,862
投資その他の資産		
投資有価証券	※1 118	※1 119
長期前渡金	※7 58,094	※7 54,306
長期前払費用	3,991	3,434
繰延税金資産	5,925	5,623
その他	※1 1,628	※1 1,519
貸倒引当金	△370	△396
投資その他の資産合計	69,387	64,606
固定資産合計	266,592	254,263
資産合計	493,334	498,522

(単位：百万円)

	前連結会計年度 (平成25年1月31日)	当連結会計年度 (平成25年12月31日)
負債の部		
流動負債		
支払手形及び買掛金	28,658	29,952
短期借入金	※2,※5 125,308	※2,※5,※6 89,110
リース債務	9,074	3,727
未払法人税等	236	477
賞与引当金	2,171	2,016
設備関係支払手形及び設備関係未払金	2,332	1,259
その他	17,506	8,696
流動負債合計	185,287	135,238
固定負債		
長期借入金	※2,※5 103,150	※2,※5 143,841
リース債務	2,410	2,159
繰延税金負債	512	895
再評価に係る繰延税金負債	※4 1,559	※4 1,559
退職給付引当金	17,544	17,505
その他	2,542	2,486
固定負債合計	127,721	168,447
負債合計	313,008	303,686
純資産の部		
株主資本		
資本金	136,607	136,607
資本剰余金	15,676	15,676
利益剰余金	16,849	15,924
自己株式	△8	△9
株主資本合計	169,124	168,198
その他の包括利益累計額		
その他有価証券評価差額金	0	0
繰延ヘッジ損益	△3,431	—
土地再評価差額金	※4 2,671	※4 2,671
為替換算調整勘定	△9,618	△2,675
在外子会社の退職給付債務調整額	—	△143
その他の包括利益累計額合計	△10,378	△147
少数株主持分	21,579	26,785
純資産合計	180,325	194,836
負債純資産合計	493,334	498,522

②【連結損益計算書及び連結包括利益計算書】

【連結損益計算書】

(単位：百万円)

	前連結会計年度 (自 平成24年2月1日 至 平成25年1月31日)	当連結会計年度 (自 平成25年2月1日 至 平成25年12月31日)
売上高	206,691	185,105
売上原価	※1 169,895	※1 147,965
売上総利益	36,795	37,140
販売費及び一般管理費	※2, ※3 23,579	※2, ※3 19,338
営業利益	13,215	17,801
営業外収益		
受取利息	34	29
受取配当金	141	16
固定資産売却益	80	41
助成金収入	941	449
その他	570	276
営業外収益合計	1,768	813
営業外費用		
支払利息	3,237	3,168
為替差損	680	6,064
固定資産除売却損	133	278
シンジケートローン手数料	14	1,490
その他	1,454	548
営業外費用合計	5,520	11,550
経常利益	9,464	7,065
特別利益		
受取補償金	1,391	—
退職給付信託設定益	319	—
特別利益合計	1,711	—
特別損失		
事業構造改善費用	※4 7,271	※4 2,672
特別損失合計	7,271	2,672
税金等調整前当期純利益	3,903	4,392
法人税、住民税及び事業税	302	395
法人税等調整額	△1,066	1,715
法人税等合計	△763	2,111
少数株主損益調整前当期純利益	4,667	2,281
少数株主利益	1,240	1,566
当期純利益	3,426	715

【連結包括利益計算書】

(単位：百万円)

	前連結会計年度 (自 平成24年2月1日 至 平成25年1月31日)	当連結会計年度 (自 平成25年2月1日 至 平成25年12月31日)
少数株主損益調整前当期純利益	4,667	2,281
その他の包括利益		
その他有価証券評価差額金	△149	0
繰延ヘッジ損益	△3,441	3,431
為替換算調整勘定	7,475	10,848
在外子会社の退職給付債務調整額	—	△279
その他の包括利益合計	※ 3,885	※ 14,000
包括利益	8,552	16,281
(内訳)		
親会社株主に係る包括利益	4,339	10,946
少数株主に係る包括利益	4,213	5,335

③【連結株主資本等変動計算書】

前連結会計年度（自平成24年2月1日 至平成25年1月31日）

（単位：百万円）

	株主資本				
	資本金	資本剰余金	利益剰余金	自己株式	株主資本合計
当期首残高	114,107	89,291	△82,692	△8	120,697
当期変動額					
新株の発行	22,500	22,500			45,000
欠損填補		△96,115	96,115		—
剰余金の配当					
当期純利益			3,426		3,426
土地再評価差額金の取崩			0		0
自己株式の取得				△0	△0
株主資本以外の項目の当期変動額（純額）					
当期変動額合計	22,500	△73,615	99,542	△0	48,427
当期末残高	136,607	15,676	16,849	△8	169,124

	その他の包括利益累計額						少数株主持分	純資産合計
	その他有価証券評価差額金	繰延ヘッジ損益	土地再評価差額金	為替換算調整勘定	在外子会社の退職給付債務調整額	その他の包括利益累計額合計		
当期首残高	149	10	2,671	△14,121	—	△11,290	17,366	126,773
当期変動額								
新株の発行								45,000
欠損填補								—
剰余金の配当								
当期純利益								3,426
土地再評価差額金の取崩			△0			△0		—
自己株式の取得								△0
株主資本以外の項目の当期変動額（純額）	△149	△3,441		4,503		912	4,213	5,125
当期変動額合計	△149	△3,441	△0	4,503	—	912	4,213	53,552
当期末残高	0	△3,431	2,671	△9,618	—	△10,378	21,579	180,325

	株主資本				
	資本金	資本剰余金	利益剰余金	自己株式	株主資本合計
当期首残高	136,607	15,676	16,849	△8	169,124
当期変動額					
新株の発行					
欠損填補					
剰余金の配当			△1,640		△1,640
当期純利益			715		715
土地再評価差額金の取崩			0		0
自己株式の取得				△0	△0
株主資本以外の項目の当期変動額（純額）					
当期変動額合計	－	－	△925	△0	△925
当期末残高	136,607	15,676	15,924	△9	168,198

	その他の包括利益累計額						少数株主持分	純資産合計
	その他有価証券評価差額金	繰延ヘッジ損益	土地再評価差額金	為替換算調整勘定	在外子会社の退職給付債務調整額	その他の包括利益累計額合計		
当期首残高	0	△3,431	2,671	△9,618	－	△10,378	21,579	180,325
当期変動額								
新株の発行								
欠損填補								
剰余金の配当								△1,640
当期純利益								715
土地再評価差額金の取崩			△0			△0		－
自己株式の取得								△0
株主資本以外の項目の当期変動額（純額）	0	3,431		6,943	△143	10,231	5,205	15,436
当期変動額合計	0	3,431	△0	6,943	△143	10,230	5,205	14,510
当期末残高	0	－	2,671	△2,675	△143	△147	26,785	194,836

④【連結キャッシュ・フロー計算書】

(単位：百万円)

	前連結会計年度 (自 平成24年2月1日 至 平成25年1月31日)	当連結会計年度 (自 平成25年2月1日 至 平成25年12月31日)
営業活動によるキャッシュ・フロー		
税金等調整前当期純利益	3,903	4,392
減価償却費	32,333	21,024
のれん償却額	1,636	1,657
受取補償金	△1,391	—
事業構造改善費用	2,765	2,672
貸倒引当金の増減額 (△は減少)	△41	△125
賞与引当金の増減額 (△は減少)	△329	△250
退職給付引当金の増減額 (△は減少)	△438	△537
受取利息及び受取配当金	△176	△46
支払利息	3,237	3,168
固定資産除売却損益 (△は益)	52	236
売上債権の増減額 (△は増加)	4,973	3,678
たな卸資産の増減額 (△は増加)	△34,383	△27,055
その他の流動資産の増減額 (△は増加)	3,005	1,807
仕入債務の増減額 (△は減少)	784	△1,208
その他の流動負債の増減額 (△は減少)	149	△5,513
その他	3,737	1,904
小計	19,820	5,806
利息及び配当金の受取額	151	46
利息の支払額	△3,301	△3,289
法人税等の支払額	△361	△222
営業活動によるキャッシュ・フロー	16,308	2,341
投資活動によるキャッシュ・フロー		
有形及び無形固定資産の取得による支出	△16,276	△8,399
有形固定資産の売却による収入	67	147
子会社株式の取得による支出	△5	—
その他	985	△483
投資活動によるキャッシュ・フロー	△15,228	△8,735
財務活動によるキャッシュ・フロー		
短期借入金の純増減額 (△は減少)	3,015	△39,769
長期借入れによる収入	39,000	97,650
長期借入金の返済による支出	△29,718	△55,011
セール・アンド・リースバックによる収入	—	3,029
リース債務の返済による支出	△9,560	△8,640
自己株式の取得による支出	△0	△0
配当金の支払額	—	△1,640
少数株主への配当金の支払額	—	△130
株式の発行による収入	44,766	—
財務活動によるキャッシュ・フロー	47,502	△4,513
現金及び現金同等物に係る換算差額	367	1,668
現金及び現金同等物の増減額 (△は減少)	48,950	△9,240
連結除外に伴う現金及び現金同等物の減少額	△2,310	—
現金及び現金同等物の期首残高	25,464	72,103
現金及び現金同等物の期末残高	※ 72,103	※ 62,863

【注記事項】

(連結財務諸表作成のための基本となる重要な事項)

1. 連結の範囲に関する事項

(1) 連結子会社の数 14社

連結子会社は「第1 企業の概況」の「4 関係会社の状況」に記載しているとおりであります。

なお、当連結会計年度において、SUMCO保険サービス株式会社を新規設立したため、連結の範囲に含めております。

(2) 主要な非連結子会社の名称等

非連結子会社の数 5社

主要な非連結子会社の名称

SUMCO Korea Corporation

(連結の範囲から除いた理由)

非連結子会社は、小規模であり、合計の総資産、売上高、当期純損益(持分に見合う額)及び利益剰余金(持分に見合う額)等は、いずれも連結財務諸表に重要な影響を及ぼしていないため除外しております。

2. 持分法の適用に関する事項

(1) 持分法を適用した非連結子会社及び関連会社の数及び主要な会社等の名称

持分法適用の非連結子会社及び関連会社はありません。

(2) 持分法を適用しない非連結子会社及び関連会社の名称等

主要な会社等の名称

SUMCO Korea Corporation

(持分法を適用していない理由)

持分法を適用していない非連結子会社及び関連会社数は5社であり、いずれも当期純損益(持分に見合う額)及び利益剰余金(持分に見合う額)に与える影響は軽微であり、かつ全体としても重要性がないため、持分法の適用から除外しております。

3. 連結決算日の変更に関する事項

当社の事業年度は、毎年2月1日から翌年1月31日までとしておりましたが、海外子会社との決算期の統一を行い、予算管理や業績管理等、経営及び事業運営の効率化を図ること、並びに将来適用が検討されている国際財務報告基準(IFRS)に規定されている連結子会社の決算期統一の必要性への対応を図るため、平成25年4月25日開催の第14期定時株主総会において、定款の一部変更を決議し、決算日を1月31日から12月31日に変更いたしました。同様に、国内連結子会社につきましても決算日を1月31日から12月31日に変更いたしました。

この変更に伴い、決算期変更の経過期間となる当連結会計年度の期間は、平成25年2月1日から平成25年12月31日までの11ヶ月間となっておりますが、海外連結子会社は平成25年1月1日から平成25年12月31日までの12ヶ月間を当連結会計年度の連結損益計算書に取り込んでおります。

なお、海外連結子会社の平成25年1月1日から平成25年1月31日までの1ヶ月間の連結損益計算書に与える影響は軽微であります。

4. 連結子会社の事業年度等に関する事項

すべての連結子会社の事業年度の末日は、連結決算日と一致しております。

5. 会計処理基準に関する事項

(1) 重要な資産の評価基準及び評価方法

(イ) 有価証券

その他有価証券

時価のあるもの

決算日の市場価格等に基づく時価法(評価差額は全部純資産直入法により処理し、売却原価は移動平均法により算定)を採用しております。

時価のないもの

主として、移動平均法による原価法を採用しております。

(ロ) デリバティブ

時価法を採用しております。

(ハ) たな卸資産

主として、総平均法による原価法(貸借対照表価額は収益性の低下に基づく簿価切下げの方法により算定)を採用しております。

(2) 重要な減価償却資産の減価償却の方法

(イ) 有形固定資産(所有権移転外ファイナンス・リース取引に係るリース資産を除く)

主として、建物は定額法、その他の資産は定率法を採用しております。

耐用年数は、建物及び構築物は主として31年、機械装置及び運搬具は主として5年であります。

- (ロ) 無形固定資産（所有権移転外ファイナンス・リース取引に係るリース資産を除く）
ソフトウェアについては社内における利用可能期間（5年）に基づく定額法を採用しております。
- (ハ) リース資産（所有権移転外ファイナンス・リース取引に係るリース資産）
リース期間を耐用年数とし、残存価額を零とする定額法を採用しております。
なお、リース取引開始日が平成20年1月31日以前の所有権移転外ファイナンス・リース取引については、通常の賃貸借取引に係る方法に準じた会計処理によっております。
- (3) 重要な引当金の計上基準
- (イ) 貸倒引当金
債権の貸倒れによる損失に備えるため、一般債権については貸倒実績率により、貸倒懸念債権等特定の債権については個別に回収可能性を検討し、回収不能見込額を計上しております。
- (ロ) 賞与引当金
従業員の賞与の支給に充てるため、支給見込額のうち、当連結会計年度の負担額を計上しております。
- (ハ) 役員賞与引当金
役員に対して支給する賞与の支出に充てるため、支給見込額を計上しております。
- (ニ) 退職給付引当金
従業員の退職給付に備えるため、当連結会計年度末における退職給付債務及び年金資産の見込額に基づき、当連結会計年度末において発生していると認められる額を計上しております。
過去勤務債務は、主としてその発生時の従業員の平均残存勤務期間以内の一定の年数（10年）による定額法により発生時から費用処理しております。
数理計算上の差異は、その発生時の従業員の平均残存勤務期間以内の一定の年数（10年）による定額法で按分した額をそれぞれ発生の翌連結会計年度から費用処理しております。
- (4) 重要な外貨建の資産又は負債の本邦通貨への換算の基準
外貨建金銭債権債務は、各社の決算日の直物為替相場により円貨に換算し、換算差額は損益として処理しております。なお、在外子会社の資産及び負債は、各社の決算日の直物為替相場により円貨に換算し、収益及び費用は期中平均相場により円貨に換算し、換算差額は純資産の部における為替換算調整勘定及び少数株主持分に含めて計上しております。
- (5) 重要なヘッジ会計の方法
- (イ) ヘッジ会計の方法
繰延ヘッジ処理をしております。なお、特例処理の要件を満たしている金利スワップについては特例処理を採用しております。
- (ロ) ヘッジ手段とヘッジ対象
借入金に係る市場金利変動リスクを回避するため金利スワップ取引を、外貨建予定取引の為替変動リスクを回避するため為替予約取引を行っております。
- (ハ) ヘッジ方針
主として当社の市場リスク管理方針に基づき、市場金利変動リスク及び為替変動リスクをヘッジしております。市場金利変動リスクについては、総借入に占める固定金利建借入比率を一定割合以上に維持しております。また、為替変動リスクについては、売上見込額の範囲内で為替予約を行っております。
- (ニ) ヘッジ有効性評価の方法
ヘッジ手段及びヘッジ対象について、個別取引毎のヘッジ効果を検証しております。但し、ヘッジ手段とヘッジ対象に関する元本・利率・期間・通貨等の重要な条件が同一の場合は、ヘッジ効果が極めて高いことから、ヘッジの有効性の評価は省略しております。
- (6) のれんの償却方法及び償却期間
のれんは15年～20年間で均等償却しております。
- (7) 連結キャッシュ・フロー計算書における資金の範囲
手許現金、随時引き出し可能な預金及び容易に換金可能であり、かつ、価値の変動について僅少なリスクしか負わない取得日から3ヶ月以内に満期日または償還日の到来する短期投資からなっております。
- (8) その他連結財務諸表作成のための重要な事項
消費税等の会計処理
税抜方式によっております。

(未適用の会計基準等)

(退職給付に関する会計基準等)

「退職給付に関する会計基準」(企業会計基準第26号 平成24年5月17日)及び「退職給付に関する会計基準の適用指針」(企業会計基準適用指針第25号 平成24年5月17日)の公表

(1) 概要

本会計基準等は財務報告を改善する観点及び国際的な動向を踏まえ、未認識数理計算上の差異及び未認識過去勤務費用の処理方法、退職給付債務及び勤務費用の計算方法並びに開示の拡充を図っております。

(2) 適用予定日

平成26年1月1日に開始する連結会計年度の期末から適用予定であります。

(3) 当会計基準等の適用による影響

連結財務諸表作成時において連結財務諸表に与える影響は、現在評価中であります。

(企業結合に関する会計基準等)

「企業結合に関する会計基準」(企業会計基準第21号 平成25年9月13日)及び「企業結合会計基準及び事業分離等会計基準に関する適用指針」(企業会計基準適用指針第10号 平成25年9月13日)並びに「連結財務諸表に関する会計基準」(企業会計基準第22号 平成25年9月13日)の公表

(1) 概要

主な改正点は以下のとおりであります。

- ・ 支配が継続している場合の子会社に対する親会社の持分変動による差額は、資本剰余金として計上する方法に改正されました。なお、改正前会計基準における「少数株主持分」について、当該会計基準等では「非支配株主持分」に変更されました。
- ・ 企業結合における取得関連費用は、発生した連結会計年度の費用として処理する方法に改正されました。
- ・ 暫定的な会計処理の確定が企業結合年度の翌年度に行われた場合、企業結合年度の翌年度の連結財務諸表と併せて企業結合年度の連結財務諸表を表示するときには、当該企業年度の連結財務諸表に暫定的な会計処理の確定による取得原価の配分額の見直しを反映させる方法に改正されました。
- ・ 改正前会計基準における「少数株主損益調整前当期純利益」について、当該会計基準等では「当期純利益」に変更されました。これに伴い、改正前会計基準における「当期純利益」について、当該会計基準では「親会社株主に帰属する当期純利益」に変更されました。

(2) 適用予定日

平成28年12月期の期首より適用予定であります。

(3) 新しい会計基準等の適用による影響

連結財務諸表作成時において連結財務諸表に与える影響は、未定であります。

(表示方法の変更)

(連結損益計算書)

前連結会計年度において、営業外費用の「減価償却費」として区分掲記されていたものは、当連結会計年度において営業外費用の総額の100分の10以下となったため、「その他」に含めて表示しております。なお、当連結会計年度に含まれる「減価償却費」は307百万円であります。

前連結会計年度において、営業外費用の「支払補償費」として区分掲記されていたものは、当連結会計年度において営業外費用の総額の100分の10以下となったため、「その他」に含めて表示しております。なお、当連結会計年度に含まれる「支払補償費」は8百万円であります。

前連結会計年度において、営業外費用の「その他」に含めて表示しておりました「シンジケートローン手数料」は、当連結会計年度において営業外費用の総額の100分の10を超えたため、区分掲記しております。

この表示方法の変更を反映させるため、前連結会計年度の連結財務諸表の組替えを行っております。この結果、前連結会計年度の連結損益計算書において、営業外費用に表示していた「減価償却費」417百万円及び「支払補償費」614百万円並びに「その他」437百万円は、「シンジケートローン手数料」14百万円及び「その他」1,454百万円として組替えております。

(連結貸借対照表関係)

※1. 非連結子会社及び関連会社に対するものは次のとおりであります。

	前連結会計年度 (平成25年1月31日)	当連結会計年度 (平成25年12月31日)
投資その他の資産		
投資有価証券(株式)	66百万円	66百万円
その他(出資金)	55	55

※2. 担保資産及び担保付債務

担保に供している資産は次のとおりであります。

	前連結会計年度 (平成25年1月31日)	当連結会計年度 (平成25年12月31日)
建物及び構築物	4,985百万円	5,820百万円
機械装置及び運搬具	2,424	2,612
合計	7,409	8,433

担保付債務は次のとおりであります。

	前連結会計年度 (平成25年1月31日)	当連結会計年度 (平成25年12月31日)
長期借入金	4,131百万円	3,648百万円
(内、1年以内返済予定額)	(1,032)	(1,216)

3. 偶発債務

	前連結会計年度 (平成25年1月31日)	当連結会計年度 (平成25年12月31日)
商社の未回収債権に対する保証	2,327百万円	－百万円
従業員の金融機関からの借入に対する債務保証	812	652
合計	3,140	652

※4. 当社は土地の再評価に関する法律(平成10年3月31日公布法律第34号)に基づき、被合併会社において、事業用土地の再評価を行い、当該再評価差額に係る税金相当額を「再評価に係る繰延税金負債」として負債の部に計上し、これを控除した金額を「土地再評価差額金」として純資産の部に計上しております。

再評価の方法

土地の再評価に関する法律施行令(平成10年3月31日公布政令第119号)第2条第3号に定める固定資産税評価額に合理的な調整を行って算定しております。

再評価を行った年月日 平成12年3月31日

	前連結会計年度 (平成25年1月31日)	当連結会計年度 (平成25年12月31日)
再評価を行った土地の期末における時価と再評価後の帳簿価額との差額	△3,606百万円	△3,692百万円

※5. 当社及び連結子会社であるFORMOSA SUMCO TECHNOLOGY CORPORATIONは金融機関からの借入に対し一定の財務制限条項が付されておりますが、借入金額は以下のとおりであります。

	前連結会計年度 (平成25年1月31日)	当連結会計年度 (平成25年12月31日)
長期借入金	42,031百万円	72,998百万円
(内、1年以内返済予定額)	(31,032)	(1,216)

※6. 当社は運転資金の柔軟な調達を行うため、金融機関とコミットメントライン契約を締結しておりますが、当該契約には、当社の連結及び個別貸借対照表の純資産並びに当社の連結キャッシュ・フロー計算書の営業活動によるキャッシュ・フローについて一定水準の維持の確保を内容とする財務制限条項が付されております。

なお、コミットメントライン契約による借入未実行残高は以下のとおりであります。

	前連結会計年度 (平成25年1月31日)	当連結会計年度 (平成25年12月31日)
コミットメントライン契約の総額	30,000百万円	59,650百万円
借入実行残高	—	29,650
差引額	30,000	30,000

※7. 当社及び一部連結子会社は、シリコンウェーハの主要原材料である多結晶シリコンを調達するため、多結晶シリコンメーカーとの間で長期購入契約を締結しておりますが、当該契約に則りその一部について前渡金を支払っております。

8. 当社は多結晶シリコン在庫の増加抑制及び資金調達の多様化を目的とし、多結晶シリコン長期購入契約の一部について、極度額（10,000百万円）の範囲内で、その長期契約における当社の購入者としての地位を譲渡先に譲渡する契約等（以下、譲渡契約等）を締結しております。

この譲渡契約等では、譲渡先が譲渡契約等により購入した在庫を一定期間内に、当社または第三者へ売却処分できない場合、または当社が一定の財務制限条項に抵触するなどの解除条項に抵触した場合には、当社は残額金（譲渡先に残る在庫相当額）を譲渡先に支払い、同時にその在庫を引き取ることとなります。

なお、譲渡契約等による当連結会計年度末の残額金相当額は1,031百万円であります。

(連結損益計算書関係)

※1. 期末たな卸高は収益性の低下に伴う簿価切下後の金額であり、次のたな卸資産評価損（△は戻入益）が売上原価に含まれております。

	前連結会計年度 (自 平成24年2月1日 至 平成25年1月31日)	当連結会計年度 (自 平成25年2月1日 至 平成25年12月31日)
	△2,046百万円	108百万円

※2. 販売費及び一般管理費のうち主要な費目及び金額は、次のとおりであります。

	前連結会計年度 (自 平成24年2月1日 至 平成25年1月31日)	当連結会計年度 (自 平成25年2月1日 至 平成25年12月31日)
製品発送費	3,822百万円	2,622百万円
給与手当及び賞与	5,156	4,037
研究開発費	4,681	4,659

※3. 研究開発費総額

一般管理費に含まれる研究開発費

	前連結会計年度 (自 平成24年2月1日 至 平成25年1月31日)	当連結会計年度 (自 平成25年2月1日 至 平成25年12月31日)
	4,681百万円	4,659百万円

※4. 事業構造改善費用

前連結会計年度（自 平成24年2月1日 至 平成25年1月31日）

「事業再生計画」の実行に伴い発生した費用であり、その内容は、希望退職の募集等による特別加算金等であり
ます。

当連結会計年度（自 平成25年2月1日 至 平成25年12月31日）

「事業再生計画」の実行に伴い発生した費用であり、その内容は、希望退職の募集等による特別加算金等であり
ます。

(連結包括利益計算書関係)

※その他の包括利益に係る組替調整額及び税効果額

	前連結会計年度 (自 平成24年2月1日 至 平成25年1月31日)	当連結会計年度 (自 平成25年2月1日 至 平成25年12月31日)
その他有価証券評価差額金：		
当期発生額	0百万円	0百万円
組替調整額	△149	—
税効果調整前	△149	0
税効果額	—	—
その他有価証券評価差額金	△149	0
繰延ヘッジ損益：		
当期発生額	△3,431	—
組替調整額	△10	3,431
税効果調整前	△3,441	3,431
税効果額	—	—
繰延ヘッジ損益	△3,441	3,431
為替換算調整勘定：		
当期発生額	7,475	10,848
組替調整額	—	0
税効果調整前	7,475	10,848
税効果額	—	—
為替換算調整勘定	7,475	10,848
在外子会社の退職給付債務調整額：		
当期発生額	—	△380
組替調整額	—	42
税効果調整前	—	△338
税効果額	—	58
在外子会社の退職給付債務調整額	—	△279
その他の包括利益合計	3,885	14,000

(連結株主資本等変動計算書関係)

前連結会計年度(自平成24年2月1日 至平成25年1月31日)

1. 発行済株式の種類及び総数並びに自己株式の種類及び株式数に関する事項

	当連結会計年度期首株式数(株)	当連結会計年度増加株式数(株)	当連結会計年度減少株式数(株)	当連結会計年度末株式数(株)
発行済株式				
普通株式	257,751,739	—	—	257,751,739
A種種類株式(注)1	—	450	—	450
合計	257,751,739	450	—	257,752,189
自己株式				
普通株式(注)2	4,866	300	—	5,166
合計	4,866	300	—	5,166

(注) 1. A種種類株式の発行済株式総数の増加450株は、第三者割当による新株の発行によるものであります。

2. 普通株式の自己株式の株式数の増加300株は、単元未満株式の買取りによるものであります。

2. 新株予約権及び自己新株予約権に関する事項

該当事項はありません。

3. 配当に関する事項

(1) 配当金支払額

該当事項はありません。

(2) 基準日が当連結会計年度に属する配当のうち、配当の効力発生日が翌連結会計年度となるもの

決議	株式の種類	配当金の総額(百万円)	配当の原資	1株当たり配当額(円)	基準日	効力発生日
平成25年4月25日 定時株主総会	普通株式	515	利益剰余金	2.00	平成25年1月31日	平成25年4月26日
平成25年4月25日 定時株主総会	A種種類株式	1,125	利益剰余金	2,500,000.00	平成25年1月31日	平成25年4月26日

当連結会計年度（自平成25年2月1日 至平成25年12月31日）

1. 発行済株式の種類及び総数並びに自己株式の種類及び株式数に関する事項

	当連結会計年度期首株式数（株）	当連結会計年度増加株式数（株）	当連結会計年度減少株式数（株）	当連結会計年度末株式数（株）
発行済株式				
普通株式	257,751,739	—	—	257,751,739
A種種類株式	450	—	—	450
合計	257,752,189	—	—	257,752,189
自己株式				
普通株式（注）	5,166	660	—	5,826
合計	5,166	660	—	5,826

（注）普通株式の自己株式の株式数の増加660株は、単元未満株式の買取りによるものであります。

2. 新株予約権及び自己新株予約権に関する事項

該当事項はありません。

3. 配当に関する事項

（1）配当金支払額

決議	株式の種類	配当金の総額 （百万円）	1株当たり配 当額（円）	基準日	効力発生日
平成25年4月25日 定時株主総会	普通株式	515	2.00	平成25年1月31日	平成25年4月26日
平成25年4月25日 定時株主総会	A種種類 株式	1,125	2,500,000.00	平成25年1月31日	平成25年4月26日

（2）基準日が当連結会計年度に属する配当のうち、配当の効力発生日が翌連結会計年度となるもの

決議	株式の種類	配当金の総額 （百万円）	配当の原資	1株当たり配 当額（円）	基準日	効力発生日
平成26年3月28日 定時株主総会	普通株式	257	利益剰余金	1.00	平成25年12月31日	平成26年3月31日
平成26年3月28日 定時株主総会	A種種類 株式	1,029	利益剰余金	2,287,671.23	平成25年12月31日	平成26年3月31日

（連結キャッシュ・フロー計算書関係）

※現金及び現金同等物の期末残高と連結貸借対照表に掲記されている科目の金額との関係

	前連結会計年度 （自 平成24年2月1日 至 平成25年1月31日）	当連結会計年度 （自 平成25年2月1日 至 平成25年12月31日）
現金及び預金勘定	35,103百万円	31,363百万円
取得日から3ヶ月以内に償還期限の到来する短期投資 （有価証券）	37,000	31,500
現金及び現金同等物	72,103	62,863

(リース取引関係)

1. ファイナンス・リース取引

所有権移転外ファイナンス・リース取引

①リース資産の内容

有形固定資産

半導体用シリコンウェーハ製造設備であります。

②リース資産の減価償却の方法

連結財務諸表作成のための基本となる重要な事項「5. 会計処理基準に関する事項(2) 重要な減価償却資産の減価償却の方法」に記載のとおりであります。

なお、所有権移転外ファイナンス・リース取引のうち、リース取引開始日が、平成20年1月31日以前のリース取引については、通常の賃貸借取引に係る方法に準じた会計処理によっており、その内容は次のとおりであります。

(1) リース物件の取得価額相当額、減価償却累計額相当額及び期末残高相当額

(単位：百万円)

	前連結会計年度(平成25年1月31日)		
	取得価額相当額	減価償却累計額相当額	期末残高相当額
機械装置及び運搬具	562	490	72
その他	110	98	11
合計	672	589	83

(単位：百万円)

	当連結会計年度(平成25年12月31日)		
	取得価額相当額	減価償却累計額相当額	期末残高相当額
機械装置及び運搬具	558	543	15
その他	12	10	1
合計	570	553	17

(注) 取得価額相当額は、未経過リース料期末残高が有形固定資産の期末残高等に占める割合が低いいため、支払利子込み法により算定しております。

(2) 未経過リース料期末残高相当額等

(単位：百万円)

	前連結会計年度 (平成25年1月31日)	当連結会計年度 (平成25年12月31日)
未経過リース料期末残高相当額		
1年内	72	17
1年超	11	—
合計	83	17

(注) 未経過リース料期末残高相当額は、未経過リース料期末残高が有形固定資産の期末残高等に占める割合が低いいため、支払利子込み法により算定しております。

(3) 支払リース料及び減価償却費相当額

(単位：百万円)

	前連結会計年度 (自 平成24年2月1日 至 平成25年1月31日)	当連結会計年度 (自 平成25年2月1日 至 平成25年12月31日)
支払リース料	176	66
減価償却費相当額	176	66

(4) 減価償却費相当額の算定方法

リース期間を耐用年数とし、残存価額を零とする定額法によっております。

2. オペレーティング・リース取引

オペレーティング・リース取引のうち解約不能のものに係る未経過リース料

(単位：百万円)

	前連結会計年度 (平成25年1月31日)	当連結会計年度 (平成25年12月31日)
1年内	131	126
1年超	1,138	1,286
合計	1,270	1,413

(金融商品関係)

1. 金融商品の状況に関する事項

(1) 金融商品に対する取組方針

当社グループは、資金運用については短期的な預金等に限定し、また、資金調達については銀行借入等によっております。デリバティブは、後述するリスクを回避するために利用しており、投機的な取引は行わない方針であります。

(2) 金融商品の内容及びそのリスク並びにリスク管理体制

受取手形及び売掛金については、顧客の信用リスクが存在しております。当該リスクに対し、取引先ごとの期日管理及び残高管理を行うとともに、常に取引先の経営状況を把握する体制としております。また、外貨建てのものについては、為替の変動リスクが存在しております。当該リスクを軽減するため、為替予約をヘッジ手段として利用しております。有価証券は、容易に換金可能でありかつ価格変動について僅少なリスクしか負わない3ヶ月以内の譲渡性預金であります。投資有価証券は、主に業務上の関係を有する企業の株式であり、市場価格の変動リスクが存在しますが、市況や取引先企業との関係を勘案して保有状況を継続的に見直しております。

支払手形及び買掛金、並びに設備関係支払手形及び設備関係未払金は、概ね6ヶ月以内の支払期日であります。変動金利の借入金については、将来の金利市場における利率上昇による変動リスクが存在します。当該リスクを回避し支払利息の固定化を図るため、長期のものの一部については、個別契約ごとに金利スワップ取引をヘッジ手段として利用しております。

デリバティブ取引の執行・管理については、取引権限及び取引限度等を定めた社内ルールに従い、資金担当部門が決裁担当者の承認を得て行っております。また、信用リスクを軽減するため契約相手先については、信用度の高い金融機関に限定しております。なお、ヘッジ会計の概要は、連結財務諸表作成のための基本となる重要な事項「5. 会計処理基準に関する事項 (5) 重要なヘッジ会計の方法」に記載のとおりであります。

また、資金調達に係る流動性リスク（支払期日に支払いを実行できなくなるリスク）に対しては、月次に資金計画を作成するなどの方法により管理しております。

(3) 金融商品の時価等に関する事項についての補足説明

金融商品の時価には、市場価格に基づく価額のほか、市場価格がない場合には合理的に算定された価額が含まれております。当該価額の算定においては変動要因を織り込んでいるため、異なる前提条件等を採用することにより、当該価額が変動することがあります。また、「2. 金融商品の時価等に関する事項」におけるデリバティブ取引に関する契約額等については、当該金額自体がデリバティブ取引に係る市場リスクを示すものではありません。

2. 金融商品の時価等に関する事項

連結貸借対照表計上額、時価及びこれらの差額については、次のとおりであります。なお、時価を把握することが極めて困難と認められるものは、次表には含まれておりません（注2）を参照ください。

前連結会計年度（平成25年1月31日）

	連結貸借対照表 計上額（百万円）	時価（百万円）	差額（百万円）
(1) 現金及び預金	35,103	35,103	—
(2) 受取手形及び売掛金	32,457	32,457	—
(3) 有価証券及び投資有価証券	37,004	37,004	—
資産計	104,565	104,565	—
(1) 支払手形及び買掛金	28,658	28,658	—
(2) 短期借入金（*1）	70,580	70,580	—
(3) 設備関係支払手形及び設備関係未払金	2,332	2,332	—
(4) 長期借入金（*1）	157,878	158,192	314
(5) リース債務	11,485	11,480	△4
負債計	270,935	271,244	309
デリバティブ取引（*2）			
① ヘッジ会計が適用されていないもの	(1,937)	(1,937)	—
② ヘッジ会計が適用されているもの	(3,431)	(3,431)	—
デリバティブ取引計	(5,368)	(5,368)	—

（*1）1年以内返済予定の長期借入金は、（2）短期借入金に含めておらず、（4）長期借入金に含めております。

（*2）デリバティブ取引によって生じた正味の債権・債務は純額で表示しており、合計で正味の債務となる項目については（ ）で表示しております。

当連結会計年度（平成25年12月31日）

	連結貸借対照表 計上額（百万円）	時価（百万円）	差額（百万円）
(1) 現金及び預金	31,363	31,363	—
(2) 受取手形及び売掛金	30,806	30,806	—
(3) 有価証券及び投資有価証券	31,506	31,506	—
資産計	93,675	93,675	—
(1) 支払手形及び買掛金	29,952	29,952	—
(2) 短期借入金（*1）	31,781	31,781	—
(3) 設備関係支払手形及び設備関係未払金	1,259	1,259	—
(4) 長期借入金（*1）	201,170	201,331	161
(5) リース債務	5,887	5,872	△14
負債計	270,049	270,196	146
デリバティブ取引（*2）			
① ヘッジ会計が適用されていないもの	(427)	(427)	—
② ヘッジ会計が適用されているもの	—	—	—
デリバティブ取引計	(427)	(427)	—

（*1）1年以内返済予定の長期借入金は、（2）短期借入金に含めておらず、（4）長期借入金に含めております。

（*2）デリバティブ取引によって生じた正味の債権・債務は純額で表示しており、合計で正味の債務となる項目については（ ）で表示しております。

（注1）金融商品の時価の算定方法並びに有価証券及びデリバティブ取引に関する事項

資産

(1) 現金及び預金、(2) 受取手形及び売掛金

これらは短期間で決済されるため、時価は帳簿価額にほぼ等しいことから、当該帳簿価額によっております。

(3) 有価証券及び投資有価証券

有価証券は譲渡性預金であり、短期間で決済されるため、時価は帳簿価額にほぼ等しいことから、当該帳簿価額によっております。また、投資有価証券は株式であり、時価は取引所の価格によっております。

また、保有目的ごとの有価証券に関する事項については、注記事項「有価証券関係」をご参照ください。

負債

(1) 支払手形及び買掛金、(2) 短期借入金、(3) 設備関係支払手形及び設備関係未払金

これらは短期間で決済されるため、時価は帳簿価額にほぼ等しいことから、当該帳簿価額によっております。

(4) 長期借入金、(5) リース債務

これらの時価については、残存期間における元利金の合計額を、同様の新規借入、又はリース取引を行った場合に想定される利率で割り引いて算定する方法によっております。

デリバティブ取引

注記事項「デリバティブ取引関係」をご参照ください。

(注2) 時価を把握することが極めて困難と認められる金融商品

区分	前連結会計年度 (平成25年1月31日) (百万円)	当連結会計年度 (平成25年12月31日) (百万円)
子会社株式 非上場株式	66	66
その他有価証券 非上場株式	47	46

これらについては、市場価格がなく、時価を把握することが極めて困難と認められることから、「資産(3)有価証券及び投資有価証券」には含めておりません。

(注3) 金銭債権及び満期のある有価証券の連結決算日後の償還予定額

前連結会計年度(平成25年1月31日)

区分	1年以内 (百万円)	1年超5年以内 (百万円)	5年超 (百万円)
現金及び預金	35,103	—	—
受取手形及び売掛金	32,457	—	—
有価証券及び投資有価証券 その他有価証券のうち満期があるもの (1)その他	37,000	—	—
合計	104,561	—	—

当連結会計年度(平成25年12月31日)

区分	1年以内 (百万円)	1年超5年以内 (百万円)	5年超 (百万円)
現金及び預金	31,363	—	—
受取手形及び売掛金	30,806	—	—
有価証券及び投資有価証券 その他有価証券のうち満期があるもの (1)その他	31,500	—	—
合計	93,669	—	—

(注4) 長期借入金、リース債務及びその他の有利子負債の連結決算日後の返済予定額

前連結会計年度 (平成25年1月31日)

	1年以内 (百万円)	1年超 2年以内 (百万円)	2年超 3年以内 (百万円)	3年超 4年以内 (百万円)	4年超 5年以内 (百万円)	5年超 (百万円)
短期借入金	70,580	—	—	—	—	—
長期借入金	54,728	54,073	19,516	15,847	11,307	2,405
リース債務	9,074	2,390	18	1	—	—
合計	134,382	56,464	19,535	15,849	11,307	2,405

当連結会計年度 (平成25年12月31日)

	1年以内 (百万円)	1年超 2年以内 (百万円)	2年超 3年以内 (百万円)	3年超 4年以内 (百万円)	4年超 5年以内 (百万円)	5年超 (百万円)
短期借入金	31,781	—	—	—	—	—
長期借入金	57,329	57,127	38,108	30,397	16,139	2,070
リース債務	3,727	640	614	622	281	—
合計	92,837	57,767	38,722	31,019	16,420	2,070

(有価証券関係)

1. その他有価証券

前連結会計年度 (平成25年1月31日)

	種類	連結貸借対照表計上 額 (百万円)	取得原価 (百万円)	差額 (百万円)
連結貸借対照表計上額が 取得原価を超えるもの	(1) 株式	0	0	0
	(2) 債券			
	① 国債・地方債 等	—	—	—
	② 社債	—	—	—
	③ その他	—	—	—
	(3) その他	—	—	—
	小計	0	0	0
連結貸借対照表計上額が 取得原価を超えないもの	(1) 株式	3	3	—
	(2) 債券			
	① 国債・地方債 等	—	—	—
	② 社債	—	—	—
	③ その他	—	—	—
	(3) その他	37,000	37,000	—
	小計	37,003	37,003	—
合計		37,004	37,003	0

(注) 非上場株式 (連結貸借対照表計上額47百万円) については、市場価格がなく、時価を把握することが極めて困難と認められることから、上表の「その他有価証券」には含めておりません。

当連結会計年度（平成25年12月31日）

	種類	連結貸借対照表計上額（百万円）	取得原価（百万円）	差額（百万円）
連結貸借対照表計上額が取得原価を超えるもの	(1) 株式	0	0	0
	(2) 債券			
	① 国債・地方債等	—	—	—
	② 社債	—	—	—
	③ その他	—	—	—
	(3) その他	—	—	—
	小計	0	0	0
連結貸借対照表計上額が取得原価を超えないもの	(1) 株式	5	5	—
	(2) 債券			
	① 国債・地方債等	—	—	—
	② 社債	—	—	—
	③ その他	—	—	—
	(3) その他	31,500	31,500	—
	小計	31,505	31,505	—
合計		31,506	31,505	0

（注）非上場株式（連結貸借対照表計上額46百万円）については、市場価格がなく、時価を把握することが極めて困難と認められることから、上表の「その他有価証券」には含めておりません。

2. 売却したその他有価証券

前連結会計年度（自 平成24年2月1日 至 平成25年1月31日）

種類	売却額（百万円）	売却益の合計額 （百万円）	売却損の合計額 （百万円）
(1) 株式	33	0	△3
(2) 債券			
① 国債・地方債等	—	—	—
② 社債	—	—	—
③ その他	—	—	—
(3) その他	—	—	—
合計	33	0	△3

上記のほか、退職給付信託917百万円（時価）を設定し、退職給付信託設定益319百万円を計上しております。

当連結会計年度（自 平成25年2月1日 至 平成25年12月31日）

該当事項はありません。

3. 減損処理を行った有価証券

当連結会計年度において、有価証券について0百万円（その他有価証券で非上場株式0百万円）減損処理を行っております。

なお、減損処理にあたっては、その他有価証券で時価のあるものについては期末における時価が取得原価に比べ50%以上下落した場合には減損処理を行い、30%～50%下落した場合には、回復可能性を考慮して必要と認められた額について減損処理を行っております。

また、その他有価証券で時価のないものについては期末における実質価額が取得原価に比べ50%以上下落した場合には減損処理を行っております。

(デリバティブ取引関係)

1. ヘッジ会計が適用されていないデリバティブ取引

通貨関連

前連結会計年度 (平成25年1月31日)

区分	取引の種類	契約額等 (百万円)	契約額等のうち 1年超 (百万円)	時価 (百万円)	評価損益 (百万円)
市場取引以外の取引	為替予約取引				
	売建 米ドル	13,822	—	△1,937	△1,937
合計		13,822	—	△1,937	△1,937

(注) 時価の算定方法

時価の算定方法は、契約を締結している金融機関から提示された評価額によっております。

当連結会計年度 (平成25年12月31日)

区分	取引の種類	契約額等 (百万円)	契約額等のうち 1年超 (百万円)	時価 (百万円)	評価損益 (百万円)
市場取引以外の取引	為替予約取引				
	売建 米ドル	8,000	—	△427	△427
合計		8,000	—	△427	△427

(注) 時価の算定方法

時価の算定方法は、契約を締結している金融機関から提示された評価額によっております。

2. ヘッジ会計が適用されているデリバティブ取引

(1) 通貨関連

前連結会計年度（平成25年1月31日）

ヘッジ会計の方法	取引の種類	ヘッジ対象	契約額等 (百万円)	契約額等のうち 1年超 (百万円)	時価 (百万円)
原則的処理方法	為替予約取引				
	売建 米ドル	売掛金	24,776	—	△3,431
合計			24,776	—	△3,431

(注) 時価の算定方法

時価の算定方法は、契約を締結している金融機関から提示された評価額によっております。

当連結会計年度（平成25年12月31日）

該当事項はありません。

(2) 金利関連

前連結会計年度（平成25年1月31日）

ヘッジ会計の方法	取引の種類	ヘッジ対象	契約額等 (百万円)	契約額等のうち 1年超 (百万円)	時価 (百万円)
金利スワップの 特例処理	金利スワップ取引				
	支払固定・受取変動	長期借入金	51,925	42,375	(注)
合計			51,925	42,375	

(注) 金利スワップの特例処理によるものは、ヘッジ対象とされている長期借入金と一体として処理されているため、その時価は、当該長期借入金の時価に含めて記載しております。

当連結会計年度（平成25年12月31日）

ヘッジ会計の方法	取引の種類	ヘッジ対象	契約額等 (百万円)	契約額等のうち 1年超 (百万円)	時価 (百万円)
金利スワップの 特例処理	金利スワップ取引				
	支払固定・受取変動	長期借入金	98,985	67,620	(注)
合計			98,985	67,620	

(注) 金利スワップの特例処理によるものは、ヘッジ対象とされている長期借入金と一体として処理されているため、その時価は、当該長期借入金の時価に含めて記載しております。

(退職給付関係)

1. 採用している退職給付制度の概要

当社及び一部の連結子会社は、確定給付型の制度である退職一時金制度及び確定給付年金制度と確定拠出年金制度を設けております。また、従業員の退職に際して特別退職金を支払う場合があります。

なお、当社は退職給付信託を設定しております。

2. 退職給付債務及びその内訳

	前連結会計年度 (平成25年1月31日)	当連結会計年度 (平成25年12月31日)
(1) 退職給付債務 (百万円)	△33,322	△31,889
(2) 年金資産 (百万円)	15,041	15,377
(3) 未積立退職給付債務(1)+(2) (百万円)	△18,281	△16,512
(4) 未認識数理計算上の差異 (百万円)	713	△993
(5) 未認識過去勤務債務 (百万円)	23	—
(6) 退職給付引当金(3)+(4)+(5) (百万円)	△17,544	△17,505

(注) 一部の連結子会社は、退職給付債務の算定にあたり、簡便法を採用しております。

3. 退職給付費用の内訳

	前連結会計年度 (自平成24年2月1日 至平成25年1月31日)	当連結会計年度 (自平成25年2月1日 至平成25年12月31日)
(1) 勤務費用 (百万円)	2,106	1,873
(2) 利息費用 (百万円)	683	597
(3) 期待運用収益 (百万円)	△326	△337
(4) 数理計算上の差異の費用処理額 (百万円)	495	317
(5) 過去勤務債務の費用処理額 (百万円)	134	22
(6) その他 (百万円)	226	181
(7) 退職給付費用(1)+(2)+(3)+(4)+(5) +(6) (百万円)	3,319	2,655

前連結会計年度
(注) 1. 簡便法を採用している連結子会社の退職給付費用は「(1)勤務費用」に計上しております。
2. 「(6)その他」には、主として確定拠出年金への掛金拠出額を計上しております。
3. 上記退職給付費用以外に割増退職金6,981百万円を連結損益計算書の特別損失「事業構造改善費用」に含めて計上しております。

当連結会計年度
(注) 1. 簡便法を採用している連結子会社の退職給付費用は「(1)勤務費用」に計上しております。
2. 「(6)その他」には、主として確定拠出年金への掛金拠出額を計上しております。
3. 上記退職給付費用以外に割増退職金2,564百万円を連結損益計算書の特別損失「事業構造改善費用」に含めて計上しております。

4. 退職給付債務等の計算の基礎に関する事項

(1) 退職給付見込額の期間按分方法
期間定額基準

(2) 割引率

前連結会計年度 (自 平成24年2月1日 至 平成25年1月31日)	当連結会計年度 (自 平成25年2月1日 至 平成25年12月31日)
2.0%	2.0%

(3) 期待運用収益率

前連結会計年度 (自 平成24年2月1日 至 平成25年1月31日)	当連結会計年度 (自 平成25年2月1日 至 平成25年12月31日)
2.5%	2.5%

(4) 過去勤務債務の額の処理年数

10年（発生時の従業員の平均残存勤務期間以内の一定の年数による定額法により発生時から費用処理しております。）

(5) 数理計算上の差異の処理年数

10年（各連結会計年度の発生時における従業員の平均残存勤務期間以内の一定の年数による定額法で按分した額をそれぞれ発生の翌連結会計年度から費用処理しております。）

(税効果会計関係)

1. 繰延税金資産及び繰延税金負債の発生の主な原因別の内訳

	前連結会計年度 (平成25年1月31日)	当連結会計年度 (平成25年12月31日)
繰延税金資産		
繰越欠損金	63,846百万円	73,593百万円
固定資産	21,761	18,498
退職給付引当金	6,213	6,038
台湾税制投資控除	5,085	4,226
たな卸資産	2,172	2,081
賞与引当金	664	464
その他	5,805	3,281
繰延税金資産 小計	105,549	108,185
評価性引当額	△99,462	△102,413
繰延税金資産 合計	6,086	5,772
繰延税金負債		
未分配利益の税効果	△363	△735
その他	△148	△160
繰延税金負債 合計	△512	△895
繰延税金資産(負債)の純額	5,574	4,876
再評価に係る繰延税金負債	△1,559	△1,559

2. 法定実効税率と税効果会計適用後の法人税等の負担率との差異の原因となった主な項目別の内訳

	前連結会計年度 (平成25年1月31日)	当連結会計年度 (平成25年12月31日)
法定実効税率 (調整)	40.1%	37.8%
評価性引当額	△42.8	6.3
のれん償却額	16.8	14.3
海外子会社税率差異	△19.5	△20.3
子会社株式に係る繰延税金負債取崩	△25.1	—
未分配利益の税効果	4.9	8.5
その他	6.0	1.5
税効果会計適用後の法人税等の負担率	△19.6	48.1

(企業結合等関係)

該当事項はありません。

(セグメント情報等)

【セグメント情報】

前連結会計年度(自平成24年2月1日 至平成25年1月31日)

当社グループの事業は「高純度シリコン」のみの単一セグメントであるため、記載を省略しております。

当連結会計年度(自平成25年2月1日 至平成25年12月31日)

当社グループの事業は「高純度シリコン」のみの単一セグメントであるため、記載を省略しております。

【関連情報】

前連結会計年度（自平成24年2月1日 至平成25年1月31日）

1. 製品及びサービスごとの情報

単一の製品・サービスの区分の外部顧客への売上高が連結損益計算書の売上高の90%を超えるため、記載を省略しております。

2. 地域ごとの情報

(1) 売上高

(単位：百万円)

日本	北米	アジア	欧州他	合計
68,395	31,152	92,497	14,645	206,691

(注) 売上高は顧客の所在地を基礎とし、国又は地域に分類しております。

(2) 有形固定資産

(単位：百万円)

日本	アジア	その他	合計
134,320	40,866	4,173	179,360

3. 主要な顧客ごとの情報

(単位：百万円)

顧客の名称又は氏名	売上高	関連するセグメント名
Samsung Electronics Co., Ltd.	29,656	高純度シリコン
住友商事株式会社	28,642	高純度シリコン

当連結会計年度（自平成25年2月1日 至平成25年12月31日）

1. 製品及びサービスごとの情報

単一の製品・サービスの区分の外部顧客への売上高が連結損益計算書の売上高の90%を超えるため、記載を省略しております。

2. 地域ごとの情報

(1) 売上高

(単位：百万円)

日本	北米	アジア	欧州他	合計
49,356	29,595	90,522	15,630	185,105

(注) 売上高は顧客の所在地を基礎とし、国又は地域に分類しております。

(2) 有形固定資産

(単位：百万円)

日本	アジア	その他	合計
123,885	45,347	4,560	173,794

3. 主要な顧客ごとの情報

(単位：百万円)

顧客の名称又は氏名	売上高	関連するセグメント名
Samsung Electronics Co., Ltd.	20,884	高純度シリコン
住友商事株式会社	19,690	高純度シリコン

【報告セグメントごとの固定資産の減損損失に関する情報】

前連結会計年度（自平成24年2月1日 至平成25年1月31日）

該当事項はありません。

当連結会計年度（自平成25年2月1日 至平成25年12月31日）

該当事項はありません。

【報告セグメントごとののれんの償却額及び未償却残高に関する情報】

前連結会計年度（自平成24年2月1日 至平成25年1月31日）

当社グループの事業は「高純度シリコン」のみの単一セグメントであるため、記載を省略しております。

当連結会計年度（自平成25年2月1日 至平成25年12月31日）

当社グループの事業は「高純度シリコン」のみの単一セグメントであるため、記載を省略しております。

【報告セグメントごとの負ののれん発生益に関する情報】

前連結会計年度（自平成24年2月1日 至平成25年1月31日）

該当事項はありません。

当連結会計年度（自平成25年2月1日 至平成25年12月31日）

該当事項はありません。

【関連当事者情報】

1. 関連当事者との取引

(1) 連結財務諸表提出会社と関連当事者との取引

連結財務諸表提出会社の親会社及び主要株主（会社等の場合に限る。）等

前連結会計年度（自平成24年2月1日 至平成25年1月31日）

種類	会社等の名称	所在地	資本金又は出資金 (百万円)	事業の内容	議決権等の所有(被所有) 割合 (%)	関連当事者との関係	取引の内容	取引金額 (百万円)	科目	期末残高 (百万円)
その他の関係会社	三菱マテリアル株式会社	東京都千代田区	119,457	非鉄金属業	(被所有)直接27.8	原材料等の購入 役員の兼任等	原材料等の購入	16,953	買掛金 長期前渡金 (内1年内)	5,967 4,400 (1,000)
							増資の引受	15,000	—	—
その他の関係会社	住友金属工業株式会社	大阪府大阪市	262,072	鉄鋼業	(被所有)直接27.8	役員の兼任等	増資の引受	15,000	—	—

(注) 1. 取引金額には消費税等が含まれておりません。

2. 取引条件及び取引条件の決定方針

三菱マテリアル株式会社との取引価格は、市場価格を勘案して一般取引条件と同様に決定しております。

3. 当社の行った第三者割当増資を引き受けたものであります。

4. 住友金属工業株式会社は、平成24年10月1日付で新日本製鐵株式会社と合併し、新日鐵住金株式会社となりました。

当連結会計年度（自平成25年2月1日 至平成25年12月31日）

該当事項はありません。

連結財務諸表提出会社と同一の親会社をもつ会社等及び連結財務諸表提出会社のその他の関係会社の子会社等

前連結会計年度（自平成24年2月1日 至平成25年1月31日）

該当事項はありません。

当連結会計年度（自平成25年2月1日 至平成25年12月31日）

種類	会社等の名称	所在地	資本金又は出資金 (百万円)	事業の内容	議決権等の所有(被所有) 割合 (%)	関連当事者との関係	取引の内容	取引金額 (百万円)	科目	期末残高 (百万円)
その他の関係会社の子会社	菱光産業株式会社	東京都中央区	393	非鉄金属販売	—	原材料等の購入元	原材料等の購入	14,092	買掛金 長期前渡金 (内1年内)	8,608 3,498 (1,200)

(注) 1. 取引金額には消費税等が含まれておりません。

2. 取引条件及び取引条件の決定方針

菱光産業株式会社との取引価格は、市場価格を勘案して一般取引条件と同様に決定しております。

(2) 連結財務諸表提出会社の連結子会社と関連当事者との取引

該当事項はありません。

2. 親会社又は重要な関連会社に関する注記

該当事項はありません。

(1株当たり情報)

	前連結会計年度 (自 平成24年2月1日 至 平成25年1月31日)	当連結会計年度 (自 平成25年2月1日 至 平成25年12月31日)
1株当たり純資産額	436円94銭	473円42銭
1株当たり当期純利益金額又は1株当たり当期純損失金額(△)	8円93銭	△1円22銭

(注) 1. 当連結会計年度の潜在株式調整後1株当たり当期純利益金額については、潜在株式は存在するものの1株当たり当期純損失金額であるため記載しておりません。前連結会計年度の潜在株式調整後1株当たり当期純利益金額については、希薄化効果を有している潜在株式が存在しないため記載しておりません。

2. 1株当たり当期純利益金額又は1株当たり当期純損失金額の算定上の基礎は、以下のとおりであります。

	前連結会計年度 (自 平成24年2月1日 至 平成25年1月31日)	当連結会計年度 (自 平成25年2月1日 至 平成25年12月31日)
1株当たり当期純利益金額又は当期純損失金額(△)		
当期純利益金額(百万円)	3,426	715
普通株主に帰属しない金額(百万円)	1,125	1,029
(うち配当優先額(百万円))	(1,125)	(1,029)
普通株式に係る当期純利益金額又は当期純損失金額(△)(百万円)	2,301	△314
普通株式の期中平均株式数(株)	257,746,762	257,746,136
希薄化効果を有しないため、潜在株式調整後1株当たり当期純利益の算定に含めなかった潜在株式の概要	A種種類株式 450株 なお、概要は「第4 提出会社の状況、(1)株式の総数等」に記載のとおりであります。	

(重要な後発事象)

該当事項はありません。

⑤【連結附属明細表】

【社債明細表】

該当事項はありません。

【借入金等明細表】

区分	当季首残高 (百万円)	当季末残高 (百万円)	平均利率 (%)	返済期限
短期借入金	70,580	31,781	0.7	—
1年以内に返済予定の長期借入金	54,728	57,329	1.8	—
1年以内に返済予定のリース債務	9,074	3,727	1.9	—
長期借入金（1年以内に返済予定のものを除く。）	103,150	143,841	1.6	平成27年～32年
リース債務（1年以内に返済予定のものを除く。）	2,410	2,159	1.5	平成27年～30年
合計	239,944	238,838	—	—

(注) 1. 平均利率については、期末残高に対する加重平均利率を記載しております。

2. 長期借入金及びリース債務（1年以内に返済予定のものを除く。）の連結決算日後5年間の返済予定額は以下のとおりであります。

	1年超2年以内 (百万円)	2年超3年以内 (百万円)	3年超4年以内 (百万円)	4年超5年以内 (百万円)
長期借入金	57,127	38,108	30,397	16,139
リース債務	640	614	622	281

【資産除去債務明細表】

当連結会計年度期首及び当連結会計年度末における資産除去債務の金額が、当連結会計年度期首及び当連結会計年度末における負債及び純資産の合計額の100分の1以下であるため、連結財務諸表規則第92条の2の規定により記載を省略しております。

(2) 【その他】

当連結会計年度における四半期情報等

(累計期間)	第1四半期	第2四半期	第3四半期	当連結会計年度
売上高(百万円)	46,646	100,635	147,365	185,105
税金等調整前四半期(当期) 純利益金額(百万円)	1,171	1,654	3,027	4,392
四半期(当期)純利益金額 (百万円)	588	123	382	715
1株当たり四半期純利益金額 又は1株当たり四半期(当 期)純損失金額(△)(円)	1.22	△1.68	△1.78	△1.22

(会計期間)	第1四半期	第2四半期	第3四半期	第4四半期
1株当たり四半期純利益金額 又は1株当たり四半期純損失 金額(△)(円)	1.22	△2.90	△0.10	0.56

2 【財務諸表等】

(1) 【財務諸表】

① 【貸借対照表】

(単位：百万円)

	前事業年度 (平成25年1月31日)	当事業年度 (平成25年12月31日)
資産の部		
流動資産		
現金及び預金	32,640	28,218
売掛金	※1 33,811	※1 31,780
有価証券	37,000	31,500
商品及び製品	8,311	4,884
仕掛品	7,005	8,116
原材料及び貯蔵品	71,680	99,299
前渡金	※6 3,079	※6 3,235
前払費用	642	492
短期貸付金	70	184
未収入金	1,855	1,766
その他	3,040	1,859
貸倒引当金	△122	—
流動資産合計	199,015	211,338
固定資産		
有形固定資産		
建物	126,618	126,212
減価償却累計額	△53,225	△56,786
建物（純額）	73,392	69,425
構築物	7,776	7,415
減価償却累計額	△5,087	△4,915
構築物（純額）	2,689	2,500
機械及び装置	437,518	398,658
減価償却累計額	△417,336	△383,379
機械及び装置（純額）	20,182	15,279
車両運搬具	1,272	1,151
減価償却累計額	△1,229	△1,121
車両運搬具（純額）	42	29
工具、器具及び備品	5,161	4,653
減価償却累計額	△4,852	△4,402
工具、器具及び備品（純額）	309	251
土地	※3 15,373	※3 15,330
リース資産	610	205
減価償却累計額	△522	△185
リース資産（純額）	87	20
建設仮勘定	7,145	6,651
有形固定資産合計	119,223	109,489
無形固定資産		
ソフトウェア	2,262	1,985
その他	241	190
無形固定資産合計	2,503	2,176

(単位：百万円)

	前事業年度 (平成25年1月31日)	当事業年度 (平成25年12月31日)
投資その他の資産		
投資有価証券	3	3
関係会社株式	27,057	27,057
関係会社出資金	55	55
従業員に対する長期貸付金	6	16
関係会社長期貸付金	53,617	52,926
破産更生債権等	230	230
長期前渡金	※1, ※6 53,698	※6 50,745
長期前払費用	3,102	2,670
その他	885	902
貸倒引当金	△2,575	△964
投資その他の資産合計	136,081	133,641
固定資産合計	257,808	245,306
資産合計	456,824	456,645
負債の部		
流動負債		
買掛金	※1 33,400	※1 34,029
短期借入金	※1 121,601	※1, ※5 94,945
リース債務	9,056	3,715
賞与引当金	1,320	827
未払金	5,782	4,078
未払費用	950	774
未払法人税等	116	154
預り金	1,780	71
設備関係未払金	1,632	767
為替予約	5,368	427
流動負債合計	181,009	139,792
固定負債		
長期借入金	※4 100,052	※4 141,409
リース債務	2,398	2,151
繰延税金負債	136	136
再評価に係る繰延税金負債	※3 1,559	※3 1,559
退職給付引当金	10,539	10,180
資産除去債務	512	512
その他	61	38
固定負債合計	115,260	155,987
負債合計	296,270	295,780

(単位：百万円)

	前事業年度 (平成25年1月31日)	当事業年度 (平成25年12月31日)
純資産の部		
株主資本		
資本金	136,607	136,607
資本剰余金		
資本準備金	10,500	10,500
その他資本剰余金	5,176	5,176
資本剰余金合計	15,676	15,676
利益剰余金		
利益準備金	—	164
その他利益剰余金		
繰越利益剰余金	9,039	5,755
利益剰余金合計	9,039	5,919
自己株式	△8	△9
株主資本合計	161,314	158,193
評価・換算差額等		
繰延ヘッジ損益	△3,431	—
土地再評価差額金	※3 2,671	※3 2,671
評価・換算差額等合計	△759	2,671
純資産合計	160,554	160,864
負債純資産合計	456,824	456,645

②【損益計算書】

(単位：百万円)

	前事業年度 (自 平成24年2月1日 至 平成25年1月31日)	当事業年度 (自 平成25年2月1日 至 平成25年12月31日)
売上高	※1 169,467	※1 139,434
売上原価		
製品期首たな卸高	5,429	8,311
合併による商品受入高	473	—
当期製品製造原価	107,724	78,291
当期製品仕入高	39,683	35,834
合計	153,310	122,438
他勘定振替高	※3 2,147	※3 852
製品期末たな卸高	8,311	4,884
製品売上原価	※1, ※2 142,851	※1, ※2 116,701
売上総利益	26,615	22,733
販売費及び一般管理費	※1, ※4, ※5 16,864	※1, ※4, ※5 13,084
営業利益	9,751	9,648
営業外収益		
受取利息	※1 358	※1 350
受取配当金	※1 1,051	※1 16
助成金収入	511	282
その他	362	304
営業外収益合計	2,284	953
営業外費用		
支払利息	3,203	3,124
為替差損	198	5,655
固定資産除売却損	114	249
シンジケートローン手数料	14	1,490
その他	1,415	463
営業外費用合計	4,947	10,983
経常利益又は経常損失(△)	7,087	△380
特別利益		
受取補償金	1,391	—
退職給付信託設定益	319	—
抱合せ株式消滅差益	4,828	—
関係会社貸倒引当金戻入額	—	※6 1,610
特別利益合計	6,539	1,610
特別損失		
事業構造改善費用	※7 5,111	※7 2,672
特別損失合計	5,111	2,672
税引前当期純利益又は税引前当期純損失(△)	8,515	△1,442
法人税、住民税及び事業税	58	36
法人税等調整額	△582	△0
法人税等合計	△523	36
当期純利益又は当期純損失(△)	9,038	△1,479

【製造原価明細書】

区分	注記 番号	前事業年度 (自 平成24年 2月 1日 至 平成25年 1月31日)		当事業年度 (自 平成25年 2月 1日 至 平成25年12月31日)		
		金額 (百万円)	構成比 (%)	金額 (百万円)	構成比 (%)	
I 材料費	※2	42,923	40.6	31,623	39.7	
II 労務費		21,542	20.4	16,457	20.7	
III 経費		41,187	39.0	31,476	39.6	
当期総製造費用		105,654	100.0	79,558	100.0	
期首仕掛品たな卸高		8,682		7,005		
合併による仕掛品受入高		516		—		
合計		114,853		86,563		
期末仕掛品たな卸高		7,005		8,116		
他勘定振替高		※3	124		155	
当期製品製造原価			107,724		78,291	

前事業年度 (自 平成24年 2月 1日 至 平成25年 1月31日)	当事業年度 (自 平成25年 2月 1日 至 平成25年12月31日)																				
<p>1. 原価計算の方法</p> <p>品種別に工程別総合原価計算をおこなっております。</p> <p>※2. 経費のうち主なものは次のとおりであります。</p> <table> <tr> <td>電力料</td> <td>9,245百万円</td> </tr> <tr> <td>減価償却費</td> <td>22,949</td> </tr> <tr> <td>修繕費</td> <td>3,058</td> </tr> </table> <p>※3. 他勘定振替高の内訳は次のとおりであります。</p> <table> <tr> <td>販売費及び一般管理費へ</td> <td>112百万円</td> </tr> <tr> <td>営業外費用へ</td> <td>11</td> </tr> </table>	電力料	9,245百万円	減価償却費	22,949	修繕費	3,058	販売費及び一般管理費へ	112百万円	営業外費用へ	11	<p>1. 原価計算の方法</p> <p>同左</p> <p>※2. 経費のうち主なものは次のとおりであります。</p> <table> <tr> <td>電力料</td> <td>8,907百万円</td> </tr> <tr> <td>減価償却費</td> <td>13,375</td> </tr> <tr> <td>修繕費</td> <td>3,191</td> </tr> </table> <p>※3. 他勘定振替高の内訳は次のとおりであります。</p> <table> <tr> <td>販売費及び一般管理費へ</td> <td>143百万円</td> </tr> <tr> <td>営業外費用へ</td> <td>11</td> </tr> </table>	電力料	8,907百万円	減価償却費	13,375	修繕費	3,191	販売費及び一般管理費へ	143百万円	営業外費用へ	11
電力料	9,245百万円																				
減価償却費	22,949																				
修繕費	3,058																				
販売費及び一般管理費へ	112百万円																				
営業外費用へ	11																				
電力料	8,907百万円																				
減価償却費	13,375																				
修繕費	3,191																				
販売費及び一般管理費へ	143百万円																				
営業外費用へ	11																				

③【株主資本等変動計算書】

前事業年度（自平成24年2月1日 至平成25年1月31日）

（単位：百万円）

	株主資本								株主資本合計
	資本金	資本剰余金			利益剰余金			自己株式	
		資本準備金	その他資本剰余金	資本剰余金合計	利益準備金	その他利益剰余金 繰越利益剰余金	利益剰余金合計		
当期首残高	114,107	86,046	3,245	89,292	—	△96,115	△96,115	△8	107,274
当期変動額									
新株の発行	22,500	22,500		22,500					45,000
準備金から剰余金への振替		△98,046	98,046	—					—
欠損填補			△96,115	△96,115		96,115	96,115		—
利益準備金の積立									
剰余金の配当									
当期純利益						9,038	9,038		9,038
土地再評価差額金の取崩						0	0		0
自己株式の取得								△0	△0
株主資本以外の項目の当期変動額（純額）									
当期変動額合計	22,500	△75,546	1,930	△73,615	—	105,155	105,155	△0	54,039
当期末残高	136,607	10,500	5,176	15,676	—	9,039	9,039	△8	161,314

	評価・換算差額等				純資産合計
	その他有価証券 評価差額金	繰延ヘッジ損益	土地再評価差 額金	評価・換算差 額等合計	
当期首残高	149	10	2,671	2,831	110,106
当期変動額					
新株の発行					45,000
準備金から剰余金への振替					—
欠損填補					—
利益準備金の積立					
剰余金の配当					
当期純利益					9,038
土地再評価差額金の取崩			△0	△0	—
自己株式の取得					△0
株主資本以外の項目の当期変動額（純額）	△149	△3,441		△3,590	△3,590
当期変動額合計	△149	△3,441	△0	△3,590	50,448
当期末残高	—	△3,431	2,671	△759	160,554

	株主資本								
	資本金	資本剰余金			利益剰余金			自己株式	株主資本合計
		資本準備金	その他資本剰余金	資本剰余金合計	利益準備金	その他利益剰余金 繰越利益剰余金	利益剰余金合計		
当期首残高	136,607	10,500	5,176	15,676	—	9,039	9,039	△8	161,314
当期変動額									
新株の発行									
準備金から剰余金への振替									
欠損填補									
利益準備金の積立					164	△164	—		—
剰余金の配当						△1,640	△1,640		△1,640
当期純損失（△）						△1,479	△1,479		△1,479
土地再評価差額金の取崩						0	0		0
自己株式の取得								△0	△0
株主資本以外の項目の当期変動額（純額）									
当期変動額合計	—	—	—	—	164	△3,283	△3,119	△0	△3,120
当期末残高	136,607	10,500	5,176	15,676	164	5,755	5,919	△9	158,193

	評価・換算差額等				純資産合計
	その他有価証券 評価差額金	繰延ヘッジ損益	土地再評価差 額金	評価・換算差 額等合計	
当期首残高	—	△3,431	2,671	△759	160,554
当期変動額					
新株の発行					
準備金から剰余金への振替					
欠損填補					
利益準備金の積立					—
剰余金の配当					△1,640
当期純損失（△）					△1,479
土地再評価差額金の取崩			△0	△0	—
自己株式の取得					△0
株主資本以外の項目の当期変動額（純額）		3,431		3,431	3,431
当期変動額合計	—	3,431	△0	3,430	310
当期末残高	—	—	2,671	2,671	160,864

【注記事項】

(重要な会計方針)

1. 有価証券の評価基準及び評価方法
 - (1) 子会社株式及び関連会社株式
移動平均法による原価法を採用しております。
 - (2) その他有価証券
時価のあるもの
期末日の市場価格等に基づく時価法（評価差額は全部純資産直入法により処理し、売却原価は移動平均法により算定）を採用しております。
時価のないもの
移動平均法による原価法を採用しております。
2. デリバティブの評価基準及び評価方法
時価法を採用しております。
3. たな卸資産の評価基準及び評価方法
総平均法による原価法（貸借対照表価額は収益性の低下に基づく簿価切下げの方法により算定）を採用しております。
4. 固定資産の減価償却の方法
 - (1) 有形固定資産（所有権移転外ファイナンス・リース取引に係るリース資産を除く）
建物は定額法（耐用年数は主として31年）、その他の有形固定資産は定率法（耐用年数は主として5年）を採用しております。
 - (2) 無形固定資産（所有権移転外ファイナンス・リース取引に係るリース資産を除く）
ソフトウェア
社内における利用可能期間（5年）に基づく定額法を採用しております。
 - (3) リース資産（所有権移転外ファイナンス・リース取引に係るリース資産）
リース期間を耐用年数とし、残存価額を零とする定額法を採用しております。
5. 引当金の計上基準
 - (1) 貸倒引当金
債権の貸倒れによる損失に備えるため、一般債権については貸倒実績率により、貸倒懸念債権等特定の債権については個別に回収可能性を検討し、回収不能見込額を計上しております。
 - (2) 賞与引当金
従業員の賞与の支給に充てるため、支給見込額のうち、当事業年度の負担額を計上しております。
 - (3) 役員賞与引当金
役員に対して支給する賞与の支出に充てるため、支給見込額を計上しております。
 - (4) 退職給付引当金
従業員の退職給付に備えるため、当事業年度末における退職給付債務及び年金資産の見込額に基づき、当事業年度末において発生していると認められる額を計上しております。
過去勤務債務は、その発生時の従業員の平均残存勤務期間以内の一定の年数（10年）による定額法により発生時から費用処理しております。
数理計算上の差異は、その発生時の従業員の平均残存勤務期間以内の一定の年数（10年）による定額法で按分した額をそれぞれ発生の翌事業年度から費用処理しております。
6. ヘッジ会計の方法
 - (1) ヘッジ会計の方法
繰延ヘッジ処理をしております。
なお、特例処理の要件を満たしている金利スワップについては特例処理を採用しております。

(2) ヘッジ手段とヘッジ対象

借入金に係る市場金利変動リスクを回避するため金利スワップ取引を、外貨建予定取引の為替変動リスクを回避するため為替予約取引を行っております。

(3) ヘッジ方針

当社の市場リスク管理方針に基づき、市場金利変動リスク及び為替変動リスクをヘッジしております。市場金利変動リスクについては、総借入に占める固定金利建借入比率を一定割合以上に維持しております。また、為替変動リスクについては、売上見込額の範囲内で為替予約を行っております。

(4) ヘッジ有効性評価の方法

ヘッジ手段及びヘッジ対象について、個別取引毎のヘッジ効果を検証しております。但し、ヘッジ手段とヘッジ対象に関する元本・利率・期間・通貨等の重要な条件が同一の場合は、ヘッジ効果が極めて高いことから、ヘッジの有効性の評価は省略しております。

7. その他財務諸表作成のための基本となる重要な事項

(1) 消費税等の会計処理

消費税及び地方消費税の会計処理は税抜方式によっております。

(2) 決算日の変更に関する事項

当社の事業年度は、毎年2月1日から翌年1月31日までとしておりましたが、海外子会社との決算期の統一を行い、予算管理や業績管理等、経営及び事業運営の効率化を図ること、並びに将来適用が検討されている国際財務報告基準(IFRS)に規定されている連結子会社の決算期統一の必要性への対応を図るため、平成25年4月25日開催の第14期定時株主総会において、定款の一部変更を決議し、決算日を1月31日から12月31日に変更いたしました。

この変更に伴い、決算期変更の経過期間となる当事業年度の期間は、平成25年2月1日から平成25年12月31日までの11ヶ月間となっております。

(表示方法の変更)

(損益計算書)

前事業年度において、営業外費用の「減価償却費」として区分掲記されていたものは、当事業年度において営業外費用の総額の100分の10以下となったため、「その他」に含めて表示しております。なお、当事業年度に含まれる「減価償却費」は305百万円であります。

前事業年度において、営業外費用の「支払補償費」として区分掲記されていたものは、当事業年度において営業外費用の総額の100分の10以下となったため、「その他」に含めて表示しております。なお、当事業年度に含まれる「支払補償費」は8百万円であります。

前事業年度において、営業外費用の「その他」に含めて表示しておりました「シンジケートローン手数料」は、当事業年度において営業外費用の総額の100分の10を超えたため、区分掲記しております。

この表示方法の変更を反映させるため、前事業年度の財務諸表の組替えを行っております。この結果、前事業年度の損益計算書において、営業外費用に表示していた「減価償却費」413百万円及び「支払補償費」614百万円並びに「その他」403百万円は、「シンジケートローン手数料」14百万円及び「その他」1,415百万円として組替えております。

(貸借対照表関係)

※1. 関係会社項目

関係会社に対する資産及び負債には、区分掲記されているもののほか次のものがあります。

	前事業年度 (平成25年1月31日)	当事業年度 (平成25年12月31日)
売掛金	10,781百万円	10,626百万円
長期前渡金	3,400	—
買掛金	14,109	10,838
短期借入金	5,606	9,182

2. 偶発債務

	前連結会計年度 (平成25年1月31日)	当連結会計年度 (平成25年12月31日)
商社の未回収債権に対する保証	2,327百万円	—百万円
従業員の金融機関からの借入に対する債務保証	812	652
合計	3,140	652

※3. 土地の再評価に関する法律（平成10年3月31日公布法律第34号）に基づき、被合併会社において、事業用土地の再評価を行い、当該再評価差額に係る税金相当額を「再評価に係る繰延税金負債」として負債の部に計上し、これを控除した金額を「土地再評価差額金」として純資産の部に計上しております。

再評価の方法

土地の再評価に関する法律施行令（平成10年3月31日公布政令第119号）第2条第3号に定める固定資産税評価額に合理的な調整を行って算定しております。

再評価を行った年月日 平成12年3月31日

	前事業年度 (平成25年1月31日)	当事業年度 (平成25年12月31日)
再評価を行った土地の期末における時価と再評価後の帳簿価額との差額	△3,606百万円	△3,692百万円

※4. 長短借入金

前事業年度（自 平成24年2月1日 至 平成25年1月31日）

金融機関からの借入に対し、当社の連結及び個別貸借対照表の純資産並びに当社の連結及び個別キャッシュ・フロー計算書の営業活動によるキャッシュ・フローについて一定水準の維持の確保を内容とする財務制限条項が付されておりますが、当事業年度末におけるその長期借入金額は37,900百万円（内、1年内返済予定額は30,000百万円）であります。

当事業年度（自 平成25年2月1日 至 平成25年12月31日）

金融機関からの借入に対し、当社の連結及び個別貸借対照表の純資産並びに当社の連結キャッシュ・フロー計算書の営業活動によるキャッシュ・フローについて一定水準の維持の確保を内容とする財務制限条項が付されておりますが、当事業年度末におけるその長期借入金額は69,350百万円（内、1年内返済予定額は—百万円）であります。

※5. 当社は運転資金の柔軟な調達を行うため、金融機関とコミットメントライン契約を締結しておりますが、当該契約には、当社の連結及び個別貸借対照表の純資産並びに当社の連結キャッシュ・フロー計算書の営業活動によるキャッシュ・フローについて一定水準の維持の確保を内容とする財務制限条項が付されております。

なお、コミットメントライン契約による借入未実行残高は以下のとおりであります。

	前事業年度 (平成25年1月31日)	当事業年度 (平成25年12月31日)
コミットメントライン契約の総額	30,000百万円	59,650百万円
借入実行残高	—	29,650
差引額	30,000	30,000

※6. 当社は、シリコンウェーハの主要原材料である多結晶シリコンを調達するため、多結晶シリコンメーカーとの間で長期購入契約を締結しておりますが、当該契約に則りその一部について前渡金を支払っております。

7. 当社は多結晶シリコン在庫の増加抑制及び資金調達の多様化を目的とし、多結晶シリコン長期購入契約の一部について、極度額（10,000百万円）の範囲内で、その長期契約における当社の購入者としての地位を譲渡先に譲渡する契約等（以下、譲渡契約等）を締結しております。

この譲渡契約等では、譲渡先が譲渡契約等により購入した在庫を一定期間内に、当社または第三者へ売却処分できない場合、または当社が一定の財務制限条項に抵触するなどの解除条項に抵触した場合には、当社は残額金（譲渡先に残る在庫相当額）を譲渡先に支払い、同時にその在庫を引き取ることとなります。

なお、譲渡契約等による当事業年度末の残額金相当額は1,031百万円であります。

(損益計算書関係)

※1. 関係会社項目

関係会社との取引に係るものが次のとおり含まれております。

	前事業年度 (自 平成24年2月1日 至 平成25年1月31日)	当事業年度 (自 平成25年2月1日 至 平成25年12月31日)
売上高	46,641百万円	39,500百万円
売上原価及び一般管理費	58,786	39,192
受取利息	337	327
受取配当金	1,010	16

※2. 期末たな卸高は収益性の低下に伴う簿価切下後の金額であり、次のたな卸資産評価損（△は戻入益）が売上原価に含まれております。

	前事業年度 (自 平成24年2月1日 至 平成25年1月31日)	当事業年度 (自 平成25年2月1日 至 平成25年12月31日)
	△949百万円	271百万円

※3. 他勘定振替高の内訳は次のとおりであります。

	前事業年度 (自 平成24年2月1日 至 平成25年1月31日)	当事業年度 (自 平成25年2月1日 至 平成25年12月31日)
販売費及び一般管理費へ	1,136百万円	499百万円
営業外費用へ	35	15
原材料及び貯蔵品へ	974	337

※4. 販売費に属する費用のおおよその割合は前事業年度37%、当事業年度37%、一般管理費に属する費用のおおよその割合は前事業年度63%、当事業年度63%であります。

主要な費目及び金額は次のとおりであります。

	前事業年度 (自 平成24年2月1日 至 平成25年1月31日)	当事業年度 (自 平成25年2月1日 至 平成25年12月31日)
販売手数料	1,451百万円	1,128百万円
荷造運賃	3,405	2,364
給与手当及び賞与	2,691	1,600
減価償却費	593	448
研究開発費	3,988	4,324

※5. 研究開発費総額

一般管理費に含まれる研究開発費

	前事業年度 (自 平成24年2月1日 至 平成25年1月31日)	当事業年度 (自 平成25年2月1日 至 平成25年12月31日)
	3,988百万円	4,324百万円

※6. 関係会社貸倒引当金戻入額

当社の連結子会社であるSUMCO TECHXIV株式会社の財政状態の改善によるものであります。

※7. 事業構造改善費用

前事業年度 (自 平成24年2月1日 至 平成25年1月31日)

「事業再生計画」の実行に伴い発生した費用であり、その内容は、希望退職の募集等による特別加算金等であります。

当事業年度 (自 平成25年2月1日 至 平成25年12月31日)

「事業再生計画」の実行に伴い発生した費用であり、その内容は、希望退職の募集等による特別加算金等であります。

(株主資本等変動計算書関係)

前事業年度 (自平成24年2月1日 至平成25年1月31日)

自己株式の種類及び株式数に関する事項

	当期首株式数 (株)	当期増加株式数 (株)	当期減少株式数 (株)	当期末株式数 (株)
自己株式				
普通株式 (注)	4,866	300	—	5,166
合計	4,866	300	—	5,166

(注) 普通株式の自己株式の株式数の増加300株は、単元未満株式の買取りによるものであります。

当事業年度 (自平成25年2月1日 至平成25年12月31日)

自己株式の種類及び株式数に関する事項

	当期首株式数 (株)	当期増加株式数 (株)	当期減少株式数 (株)	当期末株式数 (株)
自己株式				
普通株式 (注)	5,166	660	—	5,826
合計	5,166	660	—	5,826

(注) 普通株式の自己株式の株式数の増加660株は、単元未満株式の買取りによるものであります。

(リース取引関係)

1. ファイナンス・リース取引

所有権移転ファイナンス・リース取引

① リース資産の内容

有形固定資産

半導体用シリコンウェーハ製造設備であります。

② リース資産の減価償却の方法

重要な会計方針「4. 固定資産の減価償却の方法」に記載のとおりであります。

所有権移転外ファイナンス・リース取引

① リース資産の内容

有形固定資産

半導体用シリコンウェーハ製造設備であります。

② リース資産の減価償却の方法

重要な会計方針「4. 固定資産の減価償却の方法」に記載のとおりであります。

2. オペレーティング・リース取引

オペレーティング・リース取引のうち解約不能のものに係る未経過リース料

(単位：百万円)

	前事業年度 (平成25年1月31日)	当事業年度 (平成25年12月31日)
1年内	17	2
1年超	2	3
合計	19	6

(有価証券関係)

子会社株式（当事業年度の貸借対照表計上額は27,057百万円、前事業年度の貸借対照表計上額は27,057百万円）は、市場価値がなく、時価を把握することが極めて困難と認められることから、記載しておりません。

(税効果会計関係)

1. 繰延税金資産及び繰延税金負債の発生の主な原因別の内訳

	前事業年度 (平成25年1月31日)	当事業年度 (平成25年12月31日)
繰延税金資産		
繰越欠損金	37,902百万円	45,455百万円
関係会社株式	30,741	30,320
固定資産	13,395	11,212
退職給付引当金	3,720	3,593
たな卸資産	1,449	1,618
その他	4,959	2,092
繰延税金資産 小計	92,169	94,293
評価性引当額	△92,169	△94,293
繰延税金資産 合計	—	—
繰延税金負債		
固定資産	△136	△136
繰延税金負債 合計	△136	△136
繰延税金負債の純額	△136	△136
再評価に係る繰延税金負債	△1,559	△1,559

2. 法定実効税率と税効果会計適用後の法人税等の負担率との差異の原因となった主要な項目別の内訳

	前事業年度 (平成25年1月31日)	当事業年度 (平成25年12月31日)
法定実効税率	40.1%	37.8%
(調整)		
抱合せ株式消滅差益	△22.7	—
関係会社株式に係る繰延税金負債	△11.5	—
評価性引当額	△10.9	△36.3
その他	△1.1	△4.0
税効果会計適用後の法人税等の負担率	△6.1	△2.5

(企業結合等関係)

該当事項はありません。

(1株当たり情報)

	前事業年度 (自 平成24年2月1日 至 平成25年1月31日)	当事業年度 (自 平成25年2月1日 至 平成25年12月31日)
1株当たり純資産額	443円96銭	445円54銭
1株当たり当期純利益金額又は1株当たり当期純損失金額(△)	30円70銭	△9円73銭
潜在株式調整後1株当たり当期純利益金額	30円40銭	—

(注) 1. 当事業年度の潜在株式調整後1株当たり当期純利益金額については、潜在株式は存在するものの1株当たり当期純損失金額であるため記載しておりません。

2. 1株当たり当期純利益金額又は1株当たり当期純損失金額及び潜在株式調整後1株当たり当期純利益金額の算定上の基礎は、以下のとおりであります。

	前事業年度 (自 平成24年2月1日 至 平成25年1月31日)	当事業年度 (自 平成25年2月1日 至 平成25年12月31日)
1株当たり当期純利益金額又は当期純損失金額(△)		
当期純利益金額又は当期純損失金額(△) (百万円)	9,038	△1,479
普通株主に帰属しない金額(百万円)	1,125	1,029
(うち配当優先額(百万円))	(1,125)	(1,029)
普通株式に係る当期純利益金額又は当期純損失金額(△)(百万円)	7,913	△2,508
普通株式の期中平均株式数(株)	257,746,762	257,746,136
潜在株式調整後1株当たり当期純利益金額		
当期純利益調整額	1,125	—
(うち優先配当額(百万円))	(1,125)	(—)
普通株式増加数	39,541,673	—
(うち優先株式数(株))	(39,541,673)	(—)
希薄化効果を有しないため、潜在株式調整後1株当たり当期純利益の算定に含めなかった潜在株式の概要	—	A種種類株式 450株 なお、概要は「第4 提出会社の状況、(1)株式の総数等」に記載のとおりであります。

(重要な後発事象)

該当事項はありません。

④【附属明細表】

【有価証券明細表】

【株式】

投資有価証券	その他有価証券	銘柄	株式数 (株)	貸借対照表計上額 (百万円)
		株式会社テクノプラザ米沢	60	3
		有明ゴルフ株式会社	40	0
		計	100	3

【その他】

有価証券	その他有価証券	種類及び銘柄	投資口数等 (口)	貸借対照表計上額 (百万円)
		譲渡性預金	—	31,500
		計	—	31,500

【有形固定資産等明細表】

資産の種類	当期首残高 (百万円)	当期増加額 (百万円)	当期減少額 (百万円)	当期末残高 (百万円)	当期末減価償却累計額又は 償却累計額 (百万円)	当期償却額 (百万円)	差引当期末残高 (百万円)
有形固定資産							
建物	126,618	362	767	126,212	56,786	4,287	69,425
構築物	7,776	29	389	7,415	4,915	195	2,500
機械及び装置	437,518	4,550	43,410	398,658	383,379	9,405	15,279
車両運搬具	1,272	8	129	1,151	1,121	21	29
工具、器具及び備品	5,161	70	577	4,653	4,402	120	251
土地	15,373	—	42	15,330	—	—	15,330
リース資産	610	4	409	205	185	71	20
建設仮勘定	7,145	4,530	5,025	6,651	—	—	6,651
有形固定資産計	601,476	9,555	50,752	560,280	450,791	14,102	109,489
無形固定資産							
ソフトウェア	20,679	776	248	21,207	19,222	1,049	1,985
その他	266	726	780	211	21	0	190
無形固定資産計	20,945	1,502	1,028	21,419	19,243	1,050	2,176
長期前払費用	5,930	15	194	5,751	2,703	645	3,048

(注) 1. 当期増加の主な内訳

機械及び装置	300mm ウェーハ製造設備	1,682百万円
機械及び装置	石英ルツボ製造設備	1,303百万円
建設仮勘定	主に 上記設備の取得に関するものであります。	

2. 当期減少の主な内訳

機械及び装置	200mm以下製造設備 生野工場	35,750百万円
--------	------------------	-----------

3. 長期前払費用の差引当期末残高のうち377百万円は、期末において流動資産の前払費用に振替えております。

【引当金明細表】

区分	当期首残高 (百万円)	当期増加額 (百万円)	当期減少額 (目的使用) (百万円)	当期減少額 (その他) (百万円)	当期末残高 (百万円)
貸倒引当金	2,697	—	—	1,732	964
賞与引当金	1,320	827	1,320	—	827

(注) 貸倒引当金の当期減少額(その他)は、関係会社の財政状態の改善による戻入額等であります。

(2) 【主な資産及び負債の内容】

① 現金及び預金

区分	金額 (百万円)
現金	0
預金	
当座預金	14,773
普通預金	2,538
外貨預金	8,905
定期預金	2,000
小計	28,217
合計	28,218

② 売掛金

(イ) 相手先別内訳

相手先	金額 (百万円)
SUMCO Phoenix Corporation	4,156
SUMCO Europe Sales Plc	3,317
SAMSUNG ELECTRONICS CO., LTD.	2,539
SUMCO Singapore Pte.Ltd.	2,499
ルネサス エレクトロニクス株式会社	2,165
その他	17,101
合計	31,780

(ロ) 売掛金の発生及び回収並びに滞留状況

当期首残高 (百万円)	当期発生高 (百万円)	当期回収高 (百万円)	当期末残高 (百万円)	回収率 (%)	滞留期間 (日)
(A)	(B)	(C)	(D)	$\frac{(C)}{(A) + (B)} \times 100$	$\frac{(A) + (D)}{2} \div (B)$ 334
33,811	142,061	144,093	31,780	81.9	77.1

(注) 1. 当期発生高には消費税等が含まれております。

2. 当事業年度は、決算期変更により11ヶ月決算となっておりますが、回収率及び滞留期間については、11ヶ月の当期回収高及び当期発生高に対する数値となっております。

③ 商品及び製品

品目	金額 (百万円)
半導体用シリコンウェーハ	4,000
石英ルツボ	883
合計	4,884

④ 仕掛品

品目	金額（百万円）
半導体用シリコンウェーハ	7,637
石英ルツボ	479
合計	8,116

⑤ 原材料及び貯蔵品

品目	金額（百万円）
原材料	
多結晶シリコン	92,203
石英粉	701
小計	92,905
貯蔵品	
シリコン単結晶製造用部品	1,577
シリコン加工・研磨用部品	1,490
エピタキシャル成長用部品	458
製造設備保全用予備部品	1,689
その他	1,178
小計	6,394
合計	99,299

⑥ 関係会社株式

銘柄	金額（百万円）
SUMCO Phoenix Corporation	25,430
PT. SUMCO Indonesia	1,050
SUMCO Europe Sales Plc	317
その他	259
合計	27,057

⑦ 関係会社長期貸付金

内訳	金額（百万円）
SUMCO TECHXIV株式会社	52,926
合計	52,926

⑧ 長期前渡金

内訳	金額（百万円）
多結晶シリコン	50,745
合計	50,745

⑨ 買掛金

相手先	金額（百万円）
SUMCO TECHXIV株式会社	9,941
菱光産業株式会社	8,608
三井住友ファイナンス&リース株式会社	4,405
株式会社大阪チタニウムテクノロジーズ	2,248
Hemlock Semiconductor Corporation	635
その他	8,189
合計	34,029

⑩ 短期借入金

借入先	金額（百万円）
シンジケートローン（注）	19,350
SUMCO Phoenix Corporation	7,166
三井住友信託銀行株式会社	3,000
三菱UFJ信託銀行株式会社	3,000
株式会社みずほ銀行	3,000
その他	3,316
1年以内に期限の到来する長期借入金	56,113
合計	94,945

（注）株式会社三菱東京UFJ銀行及び株式会社三井住友銀行を主幹事とするコミットメント型シンジケートローンであります。

⑪ 長期借入金

借入先	金額（百万円）
シンジケートローン（1）（注）	31,800
シンジケートローン（2）（注）	19,350
株式会社日本政策投資銀行	19,020
その他	71,239
合計	141,409

（注）株式会社三菱東京UFJ銀行及び株式会社三井住友銀行を主幹事とするシンジケートローンであります。

（3）【その他】

該当事項はありません。

第6【提出会社の株式事務の概要】

事業年度	1月1日から12月31日まで
定時株主総会	3月中
基準日	12月31日
剰余金の配当の基準日	6月30日 12月31日
1単元の株式数	普通株式100株、A種種類株式1株、B種種類株式1株
単元未満株式の買取り	
取扱場所	(特別口座) 東京都千代田区丸の内一丁目4番1号 三井住友信託銀行株式会社 証券代行部
株主名簿管理人	(特別口座) 東京都千代田区丸の内一丁目4番1号 三井住友信託銀行株式会社
取次所	_____
買取手数料	無料（但し、証券会社の手数料を除く。）
公告掲載方法	電子公告とし、当社ホームページに記載する。 但し、事故その他やむを得ない事由によって電子公告をすることができない場合は、日本経済新聞に掲載して公告する。 (公告アドレス http://www.sumcosi.com/)
株主に対する特典	該当事項はありません。

(注) 当社定款の定めにより、当社の株主（実質株主名簿に記載又は記録された実質株主を含む。以下同じ。）は、その有する単元未満株式について、次に掲げる権利以外の権利を行使することができない。

- (1) 会社法第189条第2項各号に掲げる権利
- (2) 会社法第166条第1項の規定により請求をする権利
- (3) 株主の有する株式数に応じて募集株式の割当及び募集新株予約権の割当を受ける権利

第7【提出会社の参考情報】

1【提出会社の親会社等の情報】

当社は、親会社等はありません。

2【その他の参考情報】

当事業年度の開始日から有価証券報告書提出日までの間に、次の書類を提出しております。

(1) 有価証券報告書及びその添付書類並びに確認書

事業年度（第14期）（自 平成24年2月1日 至 平成24年1月31日）平成25年4月25日関東財務局長に提出。

(2) 内部統制報告書及びその添付書類

平成25年4月25日関東財務局長に提出。

(3) 四半期報告書及び確認書

（第15期第1四半期）（自 平成25年2月1日 至 平成25年4月30日）平成25年6月14日関東財務局長に提出。

（第15期第2四半期）（自 平成25年5月1日 至 平成25年7月31日）平成25年9月13日関東財務局長に提出。

（第15期第3四半期）（自 平成25年8月1日 至 平成25年10月31日）平成25年12月13日関東財務局長に提出。

(4) 臨時報告書

平成25年4月26日関東財務局長に提出。

金融商品取引法第24条の5第4項及び企業内容等の開示に関する内閣府令第19条第2項第9号の2（株主総会における議決権行使の結果）の規定に基づく臨時報告書であります。

第二部【提出会社の保証会社等の情報】

該当事項はありません。

平成26年3月28日

株式会社SUMCO

取締役会 御中

有限責任監査法人トーマツ

指定有限責任社員 公認会計士 平野 満 印
業務執行社員

指定有限責任社員 公認会計士 山本 哲生 印
業務執行社員

<財務諸表監査>

当監査法人は、金融商品取引法第193条の2第1項の規定に基づく監査証明を行うため、「経理の状況」に掲げられている株式会社SUMCOの平成25年2月1日から平成25年12月31日までの連結会計年度の連結財務諸表、すなわち、連結貸借対照表、連結損益計算書、連結包括利益計算書、連結株主資本等変動計算書、連結キャッシュ・フロー計算書、連結財務諸表作成のための基本となる重要な事項、その他の注記及び連結附属明細表について監査を行った。

連結財務諸表に対する経営者の責任

経営者の責任は、我が国において一般に公正妥当と認められる企業会計の基準に準拠して連結財務諸表を作成し適正に表示することにある。これには、不正又は誤謬による重要な虚偽表示のない連結財務諸表を作成し適正に表示するために経営者が必要と判断した内部統制を整備及び運用することが含まれる。

監査人の責任

当監査法人の責任は、当監査法人が実施した監査に基づいて、独立の立場から連結財務諸表に対する意見を表明することにある。当監査法人は、我が国において一般に公正妥当と認められる監査の基準に準拠して監査を行った。監査の基準は、当監査法人に連結財務諸表に重要な虚偽表示がないかどうかについて合理的な保証を得るために、監査計画を策定し、これに基づき監査を実施することを求めている。

監査においては、連結財務諸表の金額及び開示について監査証拠を入手するための手続が実施される。監査手続は、当監査法人の判断により、不正又は誤謬による連結財務諸表の重要な虚偽表示のリスクの評価に基づいて選択及び適用される。財務諸表監査の目的は、内部統制の有効性について意見表明するためのものではないが、当監査法人は、リスク評価の実施に際して、状況に応じた適切な監査手続を立案するために、連結財務諸表の作成と適正な表示に関連する内部統制を検討する。また、監査には、経営者が採用した会計方針及びその適用方法並びに経営者によって行われた見積りの評価も含め全体としての連結財務諸表の表示を検討することが含まれる。

当監査法人は、意見表明の基礎となる十分かつ適切な監査証拠を入手したと判断している。

監査意見

当監査法人は、上記の連結財務諸表が、我が国において一般に公正妥当と認められる企業会計の基準に準拠して、株式会社SUMCO及び連結子会社の平成25年12月31日現在の財政状態並びに同日をもって終了する連結会計年度の経営成績及びキャッシュ・フローの状況をすべての重要な点において適正に表示しているものと認める。

<内部統制監査>

当監査法人は、金融商品取引法第193条の2第2項の規定に基づく監査証明を行うため、株式会社SUMCOの平成25年12月31日現在の内部統制報告書について監査を行った。

内部統制報告書に対する経営者の責任

経営者の責任は、財務報告に係る内部統制を整備及び運用し、我が国において一般に公正妥当と認められる財務報告に係る内部統制の評価の基準に準拠して内部統制報告書を作成し適正に表示することにある。

なお、財務報告に係る内部統制により財務報告の虚偽の記載を完全には防止又は発見することができない可能性がある。

監査人の責任

当監査法人の責任は、当監査法人が実施した内部統制監査に基づいて、独立の立場から内部統制報告書に対する意見を表明することにある。当監査法人は、我が国において一般に公正妥当と認められる財務報告に係る内部統制の監査の基準に準拠して内部統制監査を行った。財務報告に係る内部統制の監査の基準は、当監査法人に内部統制報告書に重要な虚偽表示がないかどうかについて合理的な保証を得るために、監査計画を策定し、これに基づき内部統制監査を実施することを求めている。

内部統制監査においては、内部統制報告書における財務報告に係る内部統制の評価結果について監査証拠を入手するための手続が実施される。内部統制監査の監査手続は、当監査法人の判断により、財務報告の信頼性に及ぼす影響の重要性に基づいて選択及び適用される。また、内部統制監査には、財務報告に係る内部統制の評価範囲、評価手続及び評価結果について経営者が行った記載を含め、全体としての内部統制報告書の表示を検討することが含まれる。

当監査法人は、意見表明の基礎となる十分かつ適切な監査証拠を入手したと判断している。

監査意見

当監査法人は、株式会社SUMCOが平成25年12月31日現在の財務報告に係る内部統制は有効であると表示した上記の内部統制報告書が、我が国において一般に公正妥当と認められる財務報告に係る内部統制の評価の基準に準拠して、財務報告に係る内部統制の評価結果について、すべての重要な点において適正に表示しているものと認める。

利害関係

会社と当監査法人又は業務執行社員との間には、公認会計士法の規定により記載すべき利害関係はない。

以 上

(※) 1. 上記は、監査報告書の原本に記載された事項を電子化したものであり、その原本は当社（有価証券報告書提出会社）が別途保管しております。

2. XBRLデータは監査の対象には含まれていません。

平成26年3月28日

株式会社SUMCO

取締役会 御中

有限責任監査法人トーマツ

指定有限責任社員 公認会計士 平野 満 印
業務執行社員

指定有限責任社員 公認会計士 山本 哲生 印
業務執行社員

当監査法人は、金融商品取引法第193条の2第1項の規定に基づく監査証明を行うため、「経理の状況」に掲げられている株式会社SUMCOの平成25年2月1日から平成25年12月31日までの第15期事業年度の財務諸表、すなわち、貸借対照表、損益計算書、株主資本等変動計算書、重要な会計方針、その他の注記及び附属明細表について監査を行った。

財務諸表に対する経営者の責任

経営者の責任は、我が国において一般に公正妥当と認められる企業会計の基準に準拠して財務諸表を作成し適正に表示することにある。これには、不正又は誤謬による重要な虚偽表示のない財務諸表を作成し適正に表示するために経営者が必要と判断した内部統制を整備及び運用することが含まれる。

監査人の責任

当監査法人の責任は、当監査法人が実施した監査に基づいて、独立の立場から財務諸表に対する意見を表明することにある。当監査法人は、我が国において一般に公正妥当と認められる監査の基準に準拠して監査を行った。監査の基準は、当監査法人に財務諸表に重要な虚偽表示がないかどうかについて合理的な保証を得るために、監査計画を策定し、これに基づき監査を実施することを求めている。

監査においては、財務諸表の金額及び開示について監査証拠を入手するための手続が実施される。監査手続は、当監査法人の判断により、不正又は誤謬による財務諸表の重要な虚偽表示のリスクの評価に基づいて選択及び適用される。財務諸表監査の目的は、内部統制の有効性について意見表明するためのものではないが、当監査法人は、リスク評価の実施に際して、状況に応じた適切な監査手続を立案するために、財務諸表の作成と適正な表示に関連する内部統制を検討する。また、監査には、経営者が採用した会計方針及びその適用方法並びに経営者によって行われた見積りの評価も含め全体としての財務諸表の表示を検討することが含まれる。

当監査法人は、意見表明の基礎となる十分かつ適切な監査証拠を入手したと判断している。

監査意見

当監査法人は、上記の財務諸表が、我が国において一般に公正妥当と認められる企業会計の基準に準拠して、株式会社SUMCOの平成25年12月31日現在の財政状態及び同日をもって終了する事業年度の経営成績をすべての重要な点において適正に表示しているものと認める。

利害関係

会社と当監査法人又は業務執行社員との間には、公認会計士法の規定により記載すべき利害関係はない。

以 上

(※) 1. 上記は、監査報告書の原本に記載された事項を電子化したものであり、その原本は当社（有価証券報告書提出会社）が別途保管しております。

2. XBR Lデータは監査の対象には含まれていません。