

【表紙】

【提出書類】	有価証券報告書
【根拠条文】	金融商品取引法第24条第1項
【提出先】	関東財務局長
【提出日】	平成26年6月25日
【事業年度】	第90期（自平成25年4月1日至平成26年3月31日）
【会社名】	沖電気工業株式会社
【英訳名】	Oki Electric Industry Company, Limited
【代表者の役職氏名】	代表取締役社長執行役員 川崎 秀一
【本店の所在の場所】	東京都港区虎ノ門1丁目7番12号
【電話番号】	03 - 3501 - 3111（大代表）
【事務連絡者氏名】	執行役員経理部長 畠山 俊也
【最寄りの連絡場所】	東京都港区虎ノ門1丁目7番12号
【電話番号】	03 - 3501 - 3111（大代表）
【事務連絡者氏名】	執行役員経理部長 畠山 俊也
【縦覧に供する場所】	株式会社東京証券取引所 （東京都中央区日本橋兜町2番1号）

第一部【企業情報】

第1【企業の概況】

1【主要な経営指標等の推移】

(1) 連結経営指標等

回次	第86期	第87期	第88期	第89期	第90期
決算年月	平成22年 3月	平成23年 3月	平成24年 3月	平成25年 3月	平成26年 3月
売上高 (百万円)	442,949	432,651	423,480	455,824	483,112
経常損益 (百万円)	1,320	1,166	9,075	20,304	36,655
当期純損益 (百万円)	3,836	31,809	1,555	13,599	27,359
包括利益 (百万円)	-	35,991	3,461	16,040	22,442
純資産額 (百万円)	47,607	38,859	41,251	56,625	91,918
総資産額 (百万円)	377,894	368,822	368,065	349,322	412,514
1株当たり純資産額 (円)	59.40	11.37	13.42	34.40	79.32
1株当たり当期純損益金額 (円)	5.62	44.00	0.32	17.24	36.21
潜在株式調整後1株当たり 当期純利益金額 (円)	-	-	-	12.05	26.13
自己資本比率 (%)	10.7	10.4	11.2	16.1	21.5
自己資本利益率 (%)	9.4	80.7	3.9	28.0	37.8
株価収益率 (倍)	-	-	390.63	6.79	6.10
営業活動による キャッシュ・フロー (百万円)	51,290	1,588	22,791	11,619	31,868
投資活動による キャッシュ・フロー (百万円)	12,992	4,423	9,392	9,214	13,977
財務活動による キャッシュ・フロー (百万円)	31,323	11,204	17,535	21,093	4,270
現金及び現金同等物の 期末残高 (百万円)	71,156	79,645	74,996	35,894	50,866
従業員数 (人)	18,111	16,697	16,736	17,459	21,090
[外、平均臨時雇用人員]		[1,857]	[2,868]	[4,107]	[3,604]

(注) 1. 売上高には、消費税等は含まれておりません。

2. 潜在株式調整後1株当たり当期純利益金額については、第86期及び第87期は1株当たり当期純損失金額が計上されているため、第88期は希薄化効果を有している潜在株式が存在しないため記載しておりません。

(2) 提出会社の経営指標等

回次	第86期	第87期	第88期	第89期	第90期
決算年月	平成22年 3月	平成23年 3月	平成24年 3月	平成25年 3月	平成26年 3月
売上高 (百万円)	200,530	189,929	205,078	225,953	238,786
経常損益 (百万円)	5,104	3,906	6,668	32,816	13,259
当期純損益 (百万円)	5,198	25,729	3,395	20,763	12,057
資本金 (百万円)	76,940	44,000	44,000	44,000	44,000
発行済株式総数 (千株)	684,256	731,468	731,468	731,468	731,468
(内、普通株式)	(684,256)	(731,438)	(731,438)	(731,438)	(731,438)
(内、A種優先株式)	(-)	(30)	(30)	(30)	(30)
純資産額 (百万円)	42,567	46,367	49,897	72,744	85,763
総資産額 (百万円)	264,935	271,231	292,460	302,166	321,099
1株当たり純資産額 (円)	62.26	22.27	25.30	57.17	75.10
1株当たり配当額 (円)					
普通株式	-	-	-	-	3.00
(内、1株当たり中間配当額)	(-)	(-)	(-)	(-)	(-)
A種優先株式			44,047.00	34,410.00	33,490.00
(内、1株当たり中間配当額)			(-)	(-)	(-)
1株当たり当期純損益金額 (円)	7.62	35.58	2.84	27.06	15.18
潜在株式調整後1株当たり当期純利益金額 (円)	-	-	-	18.39	11.51
自己資本比率 (%)	16.0	17.1	17.0	24.0	26.7
自己資本利益率 (%)	11.8	58.0	7.1	33.9	15.2
株価収益率 (倍)	-	-	44.01	4.32	14.56
配当性向 (%)	-	-	-	-	19.8
従業員数 (人)	3,170	3,103	3,373	3,678	3,788

(注) 1. 売上高には、消費税等は含まれておりません。

2. 潜在株式調整後1株当たり当期純利益金額については、第86期及び第87期は1株当たり当期純損失金額が計上されているため、第88期は希薄化効果を有している潜在株式が存在しないため記載しておりません。

2【沿革】

年月	沿革
明治 14年 1月	沖牙太郎が電信機・電話機・電線・電鈴等を製造・販売するため、当社の前身である明工舎を創業
40年 5月	合資会社沖商會に組織変更
大正 元年 8月	合資会社沖商會の販売部門として沖電気(株)を設立
6年 2月	合資会社沖商會を沖電気(株)に合併
昭和 2年 8月	東京市芝区に芝浦事業所を開設
24年 11月	企業再建整備法による法定整備計画に基づき沖電気(株)は解散、同日にその第二会社として沖電気工業(株)(資本金1億8千万円)を設立
26年 11月	東京証券取引所に上場
33年 11月	情報処理装置生産のため群馬県高崎市に高崎事業所(現高崎地区技術部門)を開設
36年 7月	大阪証券取引所に上場
37年 5月	電子通信装置生産のため埼玉県本庄市に本庄事業所(現本庄地区生産部門)を開設
48年 6月	富岡沖電気(株)を吸収合併し群馬県富岡市に富岡工場(現富岡地区生産部門)を開設
54年 12月	情報処理装置生産のため静岡県沼津市に沼津工場(現沼津地区技術・生産部門)を開設
56年 1月	創業100周年
61年 10月	埼玉県蕨市にシステム開発センタ(現システムセンター)を開設
62年 12月	欧州におけるプリンタの販売統括会社OKI EUROPE LTD.を英国に設立
平成 4年 8月	サービス部門強化のため(株)沖電気カスタマアドテックを設立
6年 4月	タイ国にプリンタのキーコンポーネントの組立工場(現OKI DATA MANUFACTURING (THAILAND)CO.,LTD.)を開設
10月	プリンタ、ファクシミリ及びこれに関連する事業を(株)沖データに譲渡
9年 4月	沖電気工事(株)(現沖ウィンテック(株))の株式を東京証券取引所市場第二部に上場
12年 4月	執行役員制を導入
13年 7月	A T Mの生産拡大と中国市場での販売のため、中国に沖電気実業(深セン)有限公司を設立
16年 4月	埼玉県蕨市の事業所を拡張し、情報通信融合ソリューションビジネスの戦略拠点としてシステムセンターを竣工
18年 6月	中国にO K Iグループの中国販売統括会社 日沖商業(北京)有限公司を設立
20年 10月	半導体事業を譲渡
22年 6月	株式交換により沖ウィンテック(株)を完全子会社化
26年 1月	ブラジルに自動化機器事業と保守サービス事業の事業会社であるOKI BRASIL INDÚSTRIA E COMÉRCIO DE PRODUTOS E TECNOLOGIA EM AUTOMAÇÃO S.A.を設立

3【事業の内容】

OKIグループ(当社及び当社との関係会社)は、「情報通信システム」、「プリンタ」、「EMS」、「その他」の4事業にわたって、製品の製造・販売、システムの構築・ソリューションの提供、工事・保守及びその他のサービスを行っております。

事業区別の事業の内容は、以下のとおりであります。

<情報通信システム>

当事業では、主に以下の製品の製造・販売、システムの構築・ソリューションの提供、工事・保守及びその他サービスを行っております。

金融システム、自動化機器システム(ATM、現金処理機、発券機等)、官公庁向けシステム(航空・交通、防災・消防、各種情報通信システム等)、通信事業者向けシステム(交換、伝送、光アクセス等)、IP通信システム(PBX、コールセンタ、ビデオ会議等)、各種情報システム(旅客、流通、製造等)、及びそれらのITサービス(クラウドサービス、システムインテグレーション、支援サービス、保守サービス等)など

<プリンタ>

当事業では、主に以下の製品の製造・販売及びその他サービスを行っております。

カラーLEDプリンタ、モノクロLEDプリンタ、ドットインパクトプリンタ、複合機など

<EMS>

当事業では、主に電子装置の設計・生産サービス及びプリント配線基板などの生産受託事業を行っております。

<その他>

その他として、製品等の運送・管理、用役提供、その他機器商品の製造及び販売を行っております。

OKIグループにおける、OKI（親会社）及び関係会社の取引関係を図示すると、概ね以下のとおりになります。

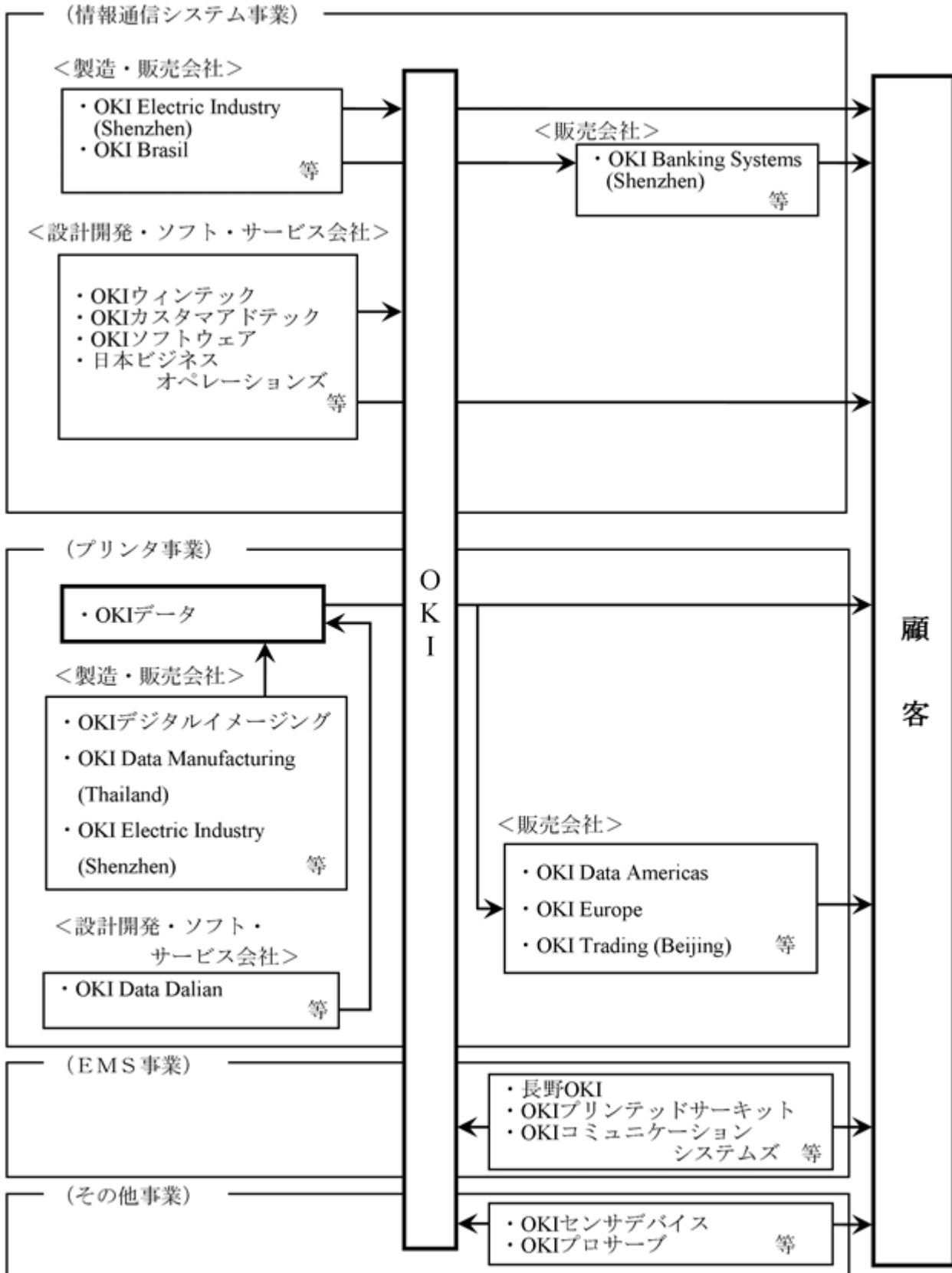

- OKI Electric Industry (Shenzhen) : 沖電気実業（深セン）有限公司
- OKI Banking Systems (Shenzhen) : 沖電気金融設備（深セン）有限公司
- OKI Trading (Beijing) : 日沖商業（北京）有限公司
- OKI Data Dalian : 日沖情報（大連）有限公司

4【関係会社の状況】

(1) 連結子会社

名称	住所	資本金 (百万円)	主要な事業の内容	議決権の所有(又は被所有)割合 (%)	関係内容
(株)沖データ	東京都港区	29,000	プリンタ	100.0	当社がプリンタを購入しており、又は、当社は資金を貸付けております。 役員の兼任等...有
(株)沖電気カスタマードテック	東京都江東区	1,800	情報通信システム	100.0	当社より情報通信システム/機器を購入しており、当社が工事保守役務等を購入しております。又、当社は資金を貸付けております。 役員の兼任等...有
沖ウィンテック(株)	東京都品川区	2,001	情報通信システム	100.0	当社が電気通信工事役務を購入しております。 役員の兼任等...有
(株)OKIソフトウェア	埼玉県蕨市	400	情報通信システム	100.0	当社がソフトウェアを購入しており、又は、当社は資金を貸付けております。 役員の兼任等...無
(株)OKIプロサーブ	東京都港区	321	その他	100.0	当社が役務を購入しており、又は、当社は資金を貸付けております。 役員の兼任等...無
OKI DATA AMERICAS, INC.	NEW JERSEY, U.S.A.他	千米ドル 10,000	プリンタ	100.0 (100.0)	(株)沖データよりプリンタを購入しております。 役員の兼任等...無
OKI DATA MANUFACTURING (THAILAND)CO.,LTD.	AYUTTHAYA, THAILAND	千パー 420,000	プリンタ	100.0 (100.0)	(株)沖データのプリンタの受託生産を行っており、又は、(株)沖データは資金を貸付けております。 役員の兼任等...無
OKI EUROPE LTD.	SURREY, U.K.他	千スター リング グボンド 33,000	プリンタ	100.0 (100.0)	(株)沖データよりプリンタを購入しており、又は、(株)沖データは資金を貸付けております。 役員の兼任等...無
沖電気実業(深セン)有限公司	中国広東省	千元 66,407	情報通信システム プリンタ	100.0 (100.0)	当社の情報通信機器の受託生産及び、(株)沖データのプリンタの受託生産を行っております。 役員の兼任等...無
沖電気金融設備(深セン)有限公司	中国広東省	千元 33,134	情報通信システム	100.0	沖電気実業(深セン)有限公司より情報通信機器を購入しております。 役員の兼任等...無
OKI BRASIL INDÚSTRIA E COMÉRCIO DE PRODUTOS E TECNOLOGIA EM AUTOMAÇÃO S.A.	SÃO PAULO, BRASIL	千ブラジ ル アル 251,598	情報通信システム	70.0	当社の情報通信システム機器の生産、販売及び保守をしており、又は、当社は資金を貸付けております。 役員の兼任等...無
その他79社					

(注) 1. 主要な事業の内容欄には、セグメント情報に記載された名称を記載しております。

2. (株)沖データ、(株)OKIソフトウェア、OKI EUROPE LTD.及びOKI BRASIL INDÚSTRIA E COMÉRCIO DE PRODUTOS E TECNOLOGIA EM AUTOMAÇÃO S.A.は、特定子会社に該当します。

3. OKI EUROPE LTD.は債務超過会社であり、債務超過の金額は、平成26年3月末時点で241,073千スターリングポンドであります。なお、OKI EUROPE LTD.の数値は連結決算数値であります。

4. 議決権の所有割合の()内は、間接所有割合で内数であります。

(2) 持分法適用関連会社

名称	住所	資本金 (百万円)	主要な事業の内容	議決権の所有 (又は被所有)割合 (%)	関係内容
沖電線(株)	神奈川県 川崎市 中原区	4,304	その他	36.1 (1.0)	当社が通信用部材を購入しております。 役員の兼任等...無
その他3社					

- (注) 1. 主要な事業の内容欄には、セグメント情報に記載された名称を記載しております。
 2. 沖電線(株)は、有価証券報告書を提出しております。
 3. 議決権の所有割合の()内は、間接所有割合で内数であります。

5【従業員の状況】

(1) 連結会社の状況

(平成26年3月31日現在)

セグメントの名称	従業員数(人)
情報通信システム	12,729 [1,819]
プリンタ	5,059 [823]
E M S	1,244 [406]
その他	1,705 [519]
全社(共通)	353 [37]
合計	21,090 [3,604]

- (注) 1. 従業員数は就業人員数(当社グループからグループ外への出向者を除き、グループ外から当社グループへの出向者を含む。)であり、臨時従業員数は[]内に年間の平均人員を外数で記載しております。
 2. 臨時従業員には、パートタイマー及び嘱託契約の従業員を含み、派遣社員を除いております。
 3. 従業員数が前連結会計年度末に比べて3,631人増加しておりますが、その主な理由は、OKI BRASIL INDUSTRIA E COMERCIO DE PRODUTOS E TECNOLOGIA EM AUTOMAÇÃO S.A.を連結の範囲に含めたことによるものであります。

(2) 提出会社の状況

(平成26年3月31日現在)

従業員数(人)	平均年齢(歳)	平均勤続年数(年)	平均年間給与(円)
3,788	42.5	19.8	7,089,023

セグメントの名称	従業員数(人)
情報通信システム	3,353
E M S	82
全社(共通)	353
合計	3,788

- (注) 平均年間給与は、賞与及び時間外手当を含んでおります。

(3) 労働組合の状況

OKIグループ(当社及び一部の国内連結子会社)には、OKIグループ労働組合連合会が組織されており、OKIグループ労働組合連合会は、上部団体の全日本電機・電子・情報関連産業労働組合連合会(電機連合)に加盟しております。また、労使関係は安定しております。

なお、平成26年3月31日現在におけるグループ内の組合員数は7,756人であります。

第2【事業の状況】

1【業績等の概要】

(1)業績

当連結会計年度（平成26年3月期）の世界経済は、米国では失業率の低下や個人消費の増加など景気回復の兆しが見られ、欧州や新興国でも徐々に景気が持ち直してきました。国内においても、個人消費や生産の増加、雇用情勢の良化など経済状況は緩やかに回復に向かいました。

このような事業環境の下、O K Iグループ（当社及び連結子会社）の業績は、情報通信システム事業をはじめとする主要セグメントの業績が堅調に推移したことに加え、円安の効果もあり、売上高は4,831億円（前連結会計年度比273億円、6.0%増加）となりました。営業利益は、プリンタ事業の構造改革による固定費等の削減や機種構成の改善効果に加え、円安も寄与し272億円（同137億円増加）となりました。

経常利益は、為替差益の発生等により367億円（同164億円増加）となりました。また、当期純利益は、プリンタ等の事業構造改善費用を計上したことなどから274億円（同138億円増加）となりました。

事業別の状況は、次のとおりであります。

< 情報通信システム事業 >

外部顧客に対する売上高は、3,036億円（前連結会計年度比106億円、3.6%増加）となりました。ソリューション&サービスでは、金融システム関連のソリューションが増加したものの、サービスの大型案件が減少したことなどにより減収となりました。通信システムは、企業NWや保守・工事に加えてコアNWが堅調に推移したことにより増収、社会システムも、消防無線のデジタル化や防災関連の需要が堅調だったことから、増収となりました。メカトロシステムは、国内ではコンビニ向けATMや現金処理機、金融機関向け営業店端末が好調だったことに加え、中国向けATMでは、一部顧客向け出荷が来期へずれたものの概ね堅調だったことにより増収となりました。なお、円安による増収影響は81億円ありました。

営業利益は、価格下落や費用の増加などにより234億円（同4億円減少）となりました。

< プリンタ事業 >

外部顧客に対する売上高は、1,248億円（前連結会計年度比134億円、12.1%増加）となりました。LEDプリンタでは、オフィスプリンタ領域においては、販売戦略の見直しにより高付加価値機種へのシフトが進み機種構成が良化し、加えてコピー・プロフェッショナル領域へ向けた新商品の販売も順調だったことから、売上が増加しました。ドットインパクトプリンタは、市場全体の縮小傾向が継続しました。なお、円安による増収影響は170億円ありました。

営業利益は、事業構造改革などによる固定費の削減に加えて機種構成が良化したことなどにより大幅に改善し、51億円（同139億円良化）となりました。

< E M S 事業、その他 >

外部顧客に対する売上高は、E M S 事業で371億円（前連結会計年度比44億円、13.6%増加）、その他の事業で176億円（同11億円、6.3%減少）となりました。E M S 事業では、通信機器市場向けが堅調だったことに加え、O K I サーキットテクノロジー（株）（ ）の連結効果もあり増収となりました。その他の事業では、部品関連は堅調だったもののアミューズメント市場向けが減少したことなどにより減収となりました。

営業利益は、E M S 事業で17億円（同1億円増加）、その他の事業では、28億円（同2億円減少）となりました。

（ ）平成26年4月1日より社名変更（旧社名 O K I 田中サーキット（株））

(2) キャッシュ・フロー

当連結会計年度の営業活動によるキャッシュ・フローは、税金等調整前当期純利益及び運転資金が改善したこと等により、319億円の収入（前年同期116億円の支出）となりました。

投資活動によるキャッシュ・フローは、主に有形固定資産の取得による支出により、140億円の支出（同92億円の支出）となりました。

この結果、営業活動によるキャッシュ・フローと投資活動によるキャッシュ・フローとを合わせたフリー・キャッシュ・フローは179億円の収入（同208億円の支出）となりました。

財務活動によるキャッシュ・フローは、優先配当の実施及び借入金の返済により、43億円の支出（同211億円の支出）となりました。

その結果、現金及び現金同等物の当連結会計年度末残高は前連結会計年度末残高の359億円から509億円となりました。

2【生産、受注及び販売の状況】

生産・販売品目は広範囲かつ多種多様であり、セグメントごとに生産規模及び受注規模を金額あるいは数量で示すことはしていません。

このため生産、受注及び販売の状況については、「1 業績等の概要」におけるセグメントの業績に関連付けて示しております。

3【対処すべき課題】

世界経済は、全般的には回復基調にあるものの、欧州における財政問題の長期化や地政学的リスク、米国での金融緩和縮小による影響などの懸念もあります。国内では、消費税率引き上げに伴う駆け込み需要の反動影響が一部見られるものの、全般的には引き続き景気は緩やかに回復するものと予想されます。

このような状況の下、O K Iグループ（当社及び連結子会社）は、平成25年11月に策定した「中期経営計画2016」の経営方針、「安定収益の確保により継続投資を行うことで、持続的成長を実現する」に基づく諸施策を実行しております。

「安定収益の確保」に向けては、国内金融システムや中国A T Mの市場拡大の機会を確実に捉えることに加え、社会・通信インフラシステムの更改需要を引き続き獲得していきます。また、プリンタ事業の構造改革効果や、情報通信システム事業、E M S事業の効率化を行うことで、安定的に収益を創出していきます。

「持続的成長の実現」については、これまで取り組んできた施策を継続しながら、事業環境の変化を踏まえた新たな切り口を加えて、「グローバル市場での事業拡大」「お客様の『持たない経営』を支援」「次世代社会インフラ分野への参入」を3本柱に今後の諸施策を実行します。

「グローバル市場での事業拡大」に注力し、ロシア、インドネシアに続く新規A T M市場の開拓とブラジル子会社の立ち上げ、加えて現金処理機や保守サービスの展開など商品拡大を目指します。また、コピー・プロフェッショナル市場向け高付加価値プリンタのグローバル展開も進めます。

「お客様の『持たない経営』を支援」では、「クラウドサービス」や「L C Mサービス」などを提供する「E X a a STM」の強化と、保守やハイエンドE M Sでの医療・新エネルギー分野の開拓を行います。また、「次世代社会インフラ分野への参入」では、センシング・ネットワーク技術などのO K Iの強みを活かし、防災・減災、社会インフラ老朽化対策等に取り組めます。

これらの取り組みにより2016年度の経営目標である、営業利益率6%、自己資本比率30%以上、D E レシオ1倍以下の達成を目指します。

またこのほか、生産・設計改革や調達コストの削減、運転資本削減に向けた活動、研究開発の強化、さらに成長分野への人材シフトやグローバル人材採用、女性の活躍推進などの人材強化策も実行してまいります。

4【事業等のリスク】

OKIグループ（当社及び連結子会社）の事業その他に関するリスクについて、投資家の判断に重要な影響を及ぼす可能性のある事項は以下のとおりであります。

なお、業績に影響を与える要因は、これらに限定されるものではありません。また、OKIグループはこれらのリスク発生の可能性を認識し、その発生の回避を図るとともに、発生した場合の影響の最小化に取り組んでまいります。

（１）政治経済の動向

OKIグループの製品に対する需要は、OKIグループが製品を販売している国または地域の政治経済状況の影響を受けます。すなわち、日本、北米、欧州、アジア、南米を含むOKIグループの主要市場における景気後退及びそれに伴う需要の縮小、外国製品に対する輸出入政策の変更等は、OKIグループの業績と財務状況に悪影響を及ぼす可能性があります。

（２）急激な技術革新

OKIグループの主要な事業領域である情報通信システム事業及びプリンタ事業は、技術革新のスピードが著しい領域です。OKIグループは競争優位性を維持すべく新技術、新製品の開発に努めておりますが、将来において、急激な技術革新に追従できず、かつ、現有技術が陳腐化し、顧客に受け入れられる製品、サービスを提供できない場合、OKIグループの業績と財務状況に悪影響を及ぼす可能性があります。

（３）市場の動向

OKIグループが属している各製品市場と地域市場においては、新規参入等の要因もあり厳しい競争が常態化しております。OKIグループはこの厳しい競争を克服すべく新商品開発やコスト削減等に最善の努力を傾けておりますが、将来において商品開発やコストダウン等の施策が有効に機能せず、シェアの維持や収益性の確保が十分にできない場合、OKIグループの業績と財務状況に悪影響を及ぼす可能性があります。

金融機関が金融行政の変化や業績の悪化等の要因により投資動向を変更した場合、通信キャリアが通信行政の変化や事業戦略の変更等の要因で投資動向を変更した場合、国又は地方自治体の政策等の要因で公共投資が大きく減少した場合などは、情報通信システム事業の業績に悪影響を及ぼす可能性があります。

OKIグループが属するプリンタ市場では、カラープリンタを中心に激しい価格競争がなされています。OKIグループは新製品開発やコストダウンにより、シェア拡大と収益性の確保に努めておりますが、想定を超える価格下落の進行などはプリンタ事業の業績に悪影響を及ぼす可能性があります。

（４）原材料、部品の調達

OKIグループは生産活動のために多種多様な原材料、部品等を調達しておりますが、災害等の影響などによりそれらの安定的な調達及びその特殊性から仕入先または調達部品の切替えができない可能性があります。そのような場合、製品の出荷が遅れ、取引先への納入遅延や機会損失等が発生し、OKIグループの業績と財務状況に悪影響を及ぼす可能性があります。

また、OKIグループは生産活動のため石油や金属などの原材料を直接あるいは間接的に必要としておりますが、これらの原材料価格の高騰はOKIグループの業績と財務状況に悪影響を及ぼす可能性があります。

（５）製品の欠陥、納期遅延

OKIグループが提供する製品及びサービスについて、品質管理の徹底に努めておりますが、欠陥が生じる可能性は排除できません。この場合、欠陥に起因し顧客がこうむった損害の賠償責任が発生する可能性があります。また、欠陥問題によりOKIグループの評価が低下したことによりOKIグループの製品、サービスに対する需要低迷の可能性があります。いずれの場合もOKIグループの業績と財務状況に悪影響を及ぼす可能性があります。

また、OKIグループが提供する製品及びサービスについて、納期管理の徹底に努めておりますが、資材調達、生産管理、設計などにおける予期せぬ要因により納期遅延が生じる可能性は排除できません。この場合、納期遅延に起因し顧客がこうむった損害の賠償責任が発生する可能性があります。

(6) 戦略的アライアンスの成否

OKIグループは、研究開発、製造、販売等あらゆる分野において他社とのアライアンスを積極的に推進しておりますが、経営戦略、製品・技術開発、資金調達等について相手先との協力関係が維持できない場合や、十分な成果が得られない可能性があります。その場合、OKIグループの業績と財務状況に悪影響を及ぼす可能性があります。

(7) 海外における事業活動

OKIグループはさまざまな国と地域において生産や販売活動を行っていますが、カントリーリスクや為替変動リスクなど海外事業特有のリスクが存在します。

OKIグループはタイ及び中国、ブラジルに生産拠点を有しますが、これらの国において政治経済状況の悪化、現地通貨価値の変動等、予期せぬ事象が発生した場合、OKIグループの業績と財務状況に悪影響を及ぼす可能性があります。

また、為替変動リスクを最小化するために、OKIグループでは、米ドルやユーロの為替変動に対する為替先物予約や通貨スワップ等の手段を講じておりますが、完全にリスクを排除できるとは限らず、特に急激な為替変動はOKIグループの業績と財務状況に悪影響を及ぼす可能性があります。

(8) 特許権等の知的財産権

OKIグループは、グループにて保有する特許の保護、他社との差別化のための特許の獲得に努めておりますが、これらが十分に行えない場合、関連する事業に悪影響を及ぼす可能性があります。また、OKIグループは製品の開発・生産に必要な第三者の特許の使用許諾権の確保に努めておりますが、将来、必要な許諾権が受けられない可能性や不利な条件での使用を余儀なくされる可能性があります。いずれの場合もOKIグループの業績と財務状況に悪影響を及ぼす可能性があります。

また、OKIグループは第三者の知的財産の尊重に努めておりますが、訴訟を提起される可能性を完全に排除できる保証はありません。訴訟が提起された場合の訴訟費用の増加、敗訴した場合の損害賠償等により、OKIグループの業績と財務状況に悪影響を及ぼす可能性があります。

(9) 法令及び公的規制の遵守

OKIグループは事業展開する各国において、事業・投資の許可、国家安全保障またはその他の理由による輸出制限、関税をはじめとするその他の輸出入規制等、様々な政府規制の適用を受けております。また、通商、独占禁止、特許、租税、為替管制、環境・リサイクル関連の法規制の適用もを受けております。これらの規制を遵守できなかった場合、あるいは想定外の変更があった場合、OKIグループの活動が制限される可能性があります。従って、これらの規制はOKIグループの業績と財務状況に悪影響を及ぼす可能性があります。

(10) 災害等による影響

OKIグループは事故あるいは災害等に起因する製造ラインの中断によるマイナス影響を最小化するため、定期的な事故、災害防止検査と設備点検を行っております。しかし、生産施設で発生する事故、災害等による悪影響を完全に防止できる保証はありません。地震、風水害、停電等による製造ラインの中断、さらには販売活動を行っている国々で発生した各種災害による経済活動に対する大きな影響は、OKIグループの業績と財務状況に悪影響を及ぼす可能性があります。

(11) 情報管理

OKIグループの社内システムについて情報漏洩対策やウィルス防御システムの導入など施しておりますが、人的ミスや新種のウィルス等に起因する情報漏洩やシステムダウンを完全に防御できる保証はありません。こうした事象が発生した場合、追加的に損失が発生する可能性があります。

(12) 人材の確保及び育成

OKIグループが安定収益企業としてさらなる成長を目指すために、優秀な人材を確保及び育成する必要があります。このため、OKIグループは、新卒、キャリア採用問わず積極的に新規採用を行い、また、優秀な人材を育成するため、職場OJTや研修等様々な支援活動を行っておりますが、優秀な人材が確保及び育成できなかった場合或いは優秀な人材が大量離職した場合、OKIグループの今後の成長に悪影響を及ぼす可能性があります。

(13) 金利変動

OKIグループの有利子負債には、金利変動の影響を受けるものが存在します。OKIグループはその影響を回避するために金利スワップ取引を行う等様々な対策を講じていますが、金利上昇が金利負担の増加や、将来の資金調達コスト上昇による運転資金調達への悪影響を及ぼす可能性があります。

(14) 会計制度の変更

OKIグループは、一般に公正妥当と認められる企業会計の基準に準拠して連結財務諸表及び財務諸表を作成していますが、会計基準等の設定や変更により、従来の会計方針を変更した場合に、OKIグループの業績と財務状況に悪影響を及ぼす可能性があります。

(15) 債権回収

OKIグループは、顧客の財政状態を継続的に評価し、貸借対照表日後に発生すると予想される債権回収不能額を見積もり適正に引当金を計上していますが、顧客の財政状態が急激に悪化した場合には、OKIグループの業績と財務状況に悪影響を及ぼす可能性があります。

(16) 固定資産の減損

OKIグループの所有する有形固定資産、無形固定資産及び投資その他の資産について減損処理が必要となった場合には、OKIグループの業績と財務状況に悪影響を及ぼす可能性があります。

(17) 繰延税金資産

OKIグループは、繰延税金資産について繰越欠損金及びその他の一時差異に対して適正な金額を計上していますが、将来の業績変動により課税所得が減少し、繰越欠損金及びその他の一時差異が計画通り解消できなかった場合の繰延税金資産の取崩しは、OKIグループの業績に悪影響を及ぼす可能性があります。

(18) 退職給付債務

OKIグループは、退職給付債務について数理計算上で設定される割引率や年金資産の長期期待運用収益率等の前提条件に基づき適正な金額を計算しております。しかし、この前提条件は、市場金利や株式市場の影響を受けることから、実際の結果とは異なる場合があり、退職給付債務が増加する可能性もあります。その場合、OKIグループの業績と財務状況に悪影響を及ぼす可能性があります。

(19) 株価の変動

OKIグループは、投資有価証券の一部として上場株式を保有しておりますが、当該株式の価格下落による評価損の計上や評価差額金の減少は、OKIグループの業績と財務状況に悪影響を及ぼす可能性があります。

(20) 株式の希薄化

OKIグループは、安定した収益を創出し続けられる堅固な事業基盤の構築と財務基盤の抜本的な改善を図るため、第三者割当によるA種優先株式を平成22年12月22日に発行しております。当該A種優先株式には、普通株式を対価とする取得請求権（取得請求期間 平成26年4月1日から平成36年3月31日まで）及び取得条項（一斉取得日 平成36年4月1日）が付与されており、将来、当該普通株式を対価とする取得請求及び取得条項により普通株式が発行された場合には既発行普通株式の希薄化が起り、株価に影響を及ぼす可能性があります。

5【経営上の重要な契約等】

平成26年3月31日現在における重要な技術援助契約及びその他の経営上の重要な契約は、下記のとおりであります。なお、契約会社はいずれも提出会社であります。

技術援助契約

相手先	国名	契約対象機器	契約の内容	契約期間
International Business Machines Corporation	米国	情報処理機器	特許実施許諾 (クロスライセンス)	契約特許存続期間中
キヤノン(株)	日本	プリンタ、FAX、 複合機	特許実施許諾 (クロスライセンス)	契約特許存続期間中

その他の経営上の重要な契約

相手先	国名	契約の内容
Hewlett-Packard Company	米国	平成4年4月7日に情報通信分野でのシステムインテグレーションビジネスを強化することを目的として、双方向かつ長期的な関係を維持・発展させるための基本契約を締結しました。
シスコシステムズ合同会社	日本	平成12年2月9日に、同社製品の再販及びこれに付加価値化を行い、トータルソリューションをエンドユーザに提供するパートナーとして基本契約を締結しました。

6【研究開発活動】

OKIグループ(当社及び連結子会社)は、「安全で快適な社会の実現」を目指し、OKIの成長戦略に基づいた技術開発を推進しています。

OKIの強みである「センシング」、「音響」、「ネットワーク」、「データ解析・処理」、及び「メカトロニクス」技術の融合と進化を目指した研究開発を実施しています。

当連結会計年度のOKIグループの研究開発費は12,959百万円であり、各事業及び全社共通等における研究開発活動の主な成果及び研究開発費は次のとおりであります。

< 情報通信システム >

- (1) 「持たない経営」を支援するEXaaSTMクラウドサービスにおいて、金融機関向けサービスを拡充しました。為替OCRシステムや経費システム、最新のスマートフォンやタブレット端末を活用した通帳管理システムなどを共同利用型にサービス化し、金融市場では従来慎重であった勘定系システムのクラウドサービス提供を可能としました。さらに為替OCRシステムについては、各行と共同で業務フロー、帳票共通化、共通アプリケーション仕様の策定により、開発コストを低減するとともに、クラウドサービス化により、これまで各行でそれぞれ必要であったシステムの構築・運用・保守費用の大幅な低減が期待できます。
- (2) IPネットワークを介して、各地の拠点を結ぶ内線ネットワークをシームレスに構築することができる中小規模オフィス向けのオフィス・コミュニケーションシステム「CrosCore^R(クロスコア) M/L」を開発しました。「CrosCore^Rシリーズ」は、スマートフォンやコードレス電話機など30機種におよぶ多彩なコミュニケーション端末に加え、ルーター内蔵によるインターネット接続や簡易的なLAN、さらに侵入者検知や緊急地震速報対応などのセキュリティ機能も提供し、オフィスワーカーの活躍の場所・シーンに応じたコミュニケーションと、安全・安心な日常のビジネス活動をサポートします。さらに「CrosCore^R M/L」は、一般的なビジネスホンの機能に加え、コールセンターやホテル・病院など多彩な業種・業態向けシステムとも連携したオフィスネットワークの構築が可能です。
- (3) 920MHz帯無線マルチホップネットワーク技術を活用し、産業機器や各種センサー機器への組み込みが可能な「920MHz帯無線通信モジュール」を開発しました。産業機器や各種センサーなどに本モジュールを組み込むことで、「920MHz帯マルチホップ無線ユニット」と組み合わせると、電力、温湿度、照度などのセンサーからのデータ収集や、空調、接点などの制御の無線化が可能となります。さらに、標準機能としてRS485通信を透過する機能を搭載したモデルは、ソフトウェアのカスタマイズなしでRS485に対応した機器に組み込みが可能です。
- (4) ビデオ会議システム「Visual Nexus^R(ビジュアルネクサス)」に対応するAndroid及びiPadタブレット版ビデオ会議アプリケーションを開発しました。外出先で顧客対応する営業担当者を遠隔支援する「遠隔コンサルティング」や、社外で作業中のエンジニアが現場で発生中のトラブルについて本部の指示を仰ぐ「遠隔作業支援」、事故や災害発生時に現地の様子を対策本部にビデオ会議で伝達する「BCP対策」など、タブレット端末を用いた様々な用途で「Visual Nexus^R」を簡単に活用できます。
- (5) 高齢者・要介護者の見守りやセキュリティ管理を目的とした、呼吸などの微細な動きを検知できる「電波型超高感度人感センサー」を開発しました。人の呼吸成分を効率よく検出するアルゴリズムを開発し、ドップラー効果を利用したマイクロ波電波センサーに実装しました。同センサーを利用することにより、活動時だけでなく就寝時などの安静状態においても、体調変化や生活リズムの変化をリアルタイムに把握して可視化することが可能となります。

当事業に係る研究開発費は、8,870百万円であります。

<プリンタ>

- (1) プロフェッショナル向けA3ノビ対応カラーLEDプリンタMICROLINE VINCIシリーズ(「C941dn」「C931dn」「C911dn」の3機種)を開発しました。「C941dn」は、CMYK(シアン・マゼンタ・イエロー・ブラック)にホワイトまたはクリアー(透明)のトナーを5色目としてプラスし、豊かな色の再現性を実現しています。また、「C931dn」「C911dn」と共に、用紙に負荷をかけないフラット・ペーパーパス方式を採用しており、媒体対応力にも優れています。ホワイトやクリアーのトナーを搭載したプリンタは、主にデザイン現場における各種パッケージのデザイン確認やダミー制作、カタログ制作、POP制作など、幅広い表現でのオンデマンドプリントで使われます。
- (2) オフィス・ソリューション向けA4カラーLED複合機の新商品として、初めてオープン・プラットフォーム技術(注)を搭載したA4カラーLED複合機「MC760dn」「MC770dn」「MC780dn」の3機種を開発しました。「MC760dn」「MC770dn」「MC780dn」は、オープン・プラットフォーム技術を搭載しているA4カラーLED複合機であり、システムインテグレータはワークフロー改善などのソリューションを開発・提供することができます。また、9インチの大型カラータッチパネル採用により、高い操作性を実現し、高機能と使いやすさを両立しました。

注：オープン・プラットフォーム技術

デバイスと連携するアプリケーションを開発する際に必要となる、公開されたインターフェース技術。
当事業に係る研究開発費は、2,006百万円であります。

<EMS>

『EMSグループの一貫ソリューション提供』を強みとした「高品質・高信頼性」、「多品種少量」、かつ「低コスト」を追及する日本型EMSのサービス提供のための、技術開発をしています。
当事業に係る研究開発費は、30百万円であります。

<全社共通等>

- (1) 広範囲のセンサー情報を効率的に収集する無線センサーネットワークに有効な省電力無線マルチホップ技術を開発しました。この技術により、中継器(ルーター装置)を含む全ての無線センサーが間欠動作(スリープ)可能となり、ネットワーク全体の電池駆動が望めます。ZigBeeに代表される従来のセンサーネットワークでは、スリープ可能な端末はネットワークの末端に設置される無線センサーのみで、途中のルーター装置には電源供給が必要でした。今回の開発により、ルーター装置も電池駆動が可能となることで、無線センサーネットワークの適用範囲が格段に広がり、電源敷設が困難な橋梁やトンネル等の社会インフラ維持管理やビル・プラント監視にも適用することが期待できます。
- (2) 次世代光アクセスネットワークを目指した40Gbps級のWDM(波長分割多重)/TDM(時間分割多重)-PON(Passive Optical Network)システムに向けた波長可変パーストランシーバーを開発しました。本WDM/TDM-PONシステムにおける上りパースト多重信号のビートノイズの影響評価より、トランシーバーの仕様を抽出し、ON/OFFの消光比が高いSOA(半導体型光増幅器)を用いてパースト信号を発生させる構成により、その仕様を実現しました。さらに、このSOAを搭載したトランシーバーのプロトタイプを作製し、128ユーザーを超える40Gbps級のPONシステムの実現可能性を実証しました。
- (3) カメラに対して正面を向いていない顔画像から、年齢と性別を高精度に判定する属性推定技術を開発しました。カメラで捉えた顔画像に対して射影変換により顔向きを正規化を行い、顔の部分ごとに推定した属性を顔の角度に応じて補正することで顔向き変化への耐性を向上させました。この技術開発により、顔画像から属性を推定するためのカメラ設置条件が緩和でき、商店街やショッピングセンターの既設のカメラを利用した客層分析や販促効果測定が可能になるなど、幅広い分野でのマーケティングツールとしての活用が期待できます。
全社共通等に係る研究開発費は、2,052百万円であります。

7【財政状態、経営成績及びキャッシュ・フローの状況の分析】

財政状態及び経営成績の分析における将来に関する事項は、有価証券報告書の提出日現在（平成26年6月25日）において判断したものであります。

（1）重要な会計方針及び見積り

当社の連結財務諸表及び財務諸表（財務諸表等）は、一般に公正妥当と認められる企業会計の基準に準拠して作成しており、重要な会計方針に基づき見積り及び判断を行っておりますが、特に以下の重要な会計方針については、見積りによる不確実性のため実際とは異なる結果となる場合があり、業績及び財政状態に悪影響を与える可能性があります。

・売掛債権

貸借対照表日後に発生すると予想される貸倒損失に対して適正な引当金を計上しておりますが、顧客の財政状態が悪化した場合は、貸倒引当金の追加計上の可能性があります。

・たな卸資産

通常の販売目的で所有するたな卸資産のうち、営業循環過程にあるたな卸資産については主として期末における正味売却価額により、営業循環過程から外れたたな卸資産については主として定期的に帳簿価額を切り下げる方法により、収益性の低下を反映したうえで貸借対照表価額としておりますが、売価の下落により正味売却価額が低下した場合や、販売不振により営業循環過程から外れたたな卸資産が増加した場合、たな卸資産評価損の追加計上の可能性があります。

・有形固定資産及び無形固定資産

将来の収益獲得等が確実なものであると判断しておりますが、将来の収益獲得等が不確実になった場合は、減損損失計上の可能性があります。

・投資

回復可能性があるとは認められない株式等は評価減を実施しておりますが、株式市況の悪化等によりO K Iグループ（当社及び連結子会社）が保有する株式等の時価が下落した場合や、投資先の財政状態が悪化した場合は、評価損の追加計上の可能性があります。

・繰延税金資産

将来の回収可能性を十分に検討して回収可能な額を計上しておりますが、今後の回収可能性の判断の結果、回収可能な額が減少した場合、費用が増加する可能性があります。

・退職給付債務及び退職給付費用

退職給付債務について数理計算上で設定される割引率や年金資産の長期期待運用収益率等の前提条件に基づき適正な金額を計算しておりますが、前提条件の変化等により悪影響を受け退職給付債務及び退職給付費用が増加する可能性があります。

（2）当連結会計年度の経営成績の分析及び経営成績に重要な影響を与える要因について

当連結会計年度の外部顧客に対する売上高は、前連結会計年度比273億円、6.0%増加の4,831億円となりました。主要事業セグメントの業績が堅調に推移し、加えて円安の効果もありました。なお、セグメント別の内容は「1「業績等の概要」（1）業績」に記載の通りです。

売上原価については、前連結会計年度から172億円増加したものの、情報通信システム事業を中心に増収となったこと等により、売上原価率は前連結会計年度比0.6ポイント良化の73.4%となり、売上総利益は1,285億円（同101億円増加）となりました。

販売費及び一般管理費については、プリンタ事業構造改革の効果などにより、前連結会計年度から36億円減少し1,013億円となり、売上高に対する比率は前連結会計年度比2.0ポイント良化の21.0%となりました。

その結果、営業利益については、プリンタ事業構造改革による固定費の削減や機種ミックスの改善効果に加えて、円安の寄与により、272億円（同137億円増加）となりました。

営業外損益については、主に為替差益の計上により95億円の収益（純額）となりました。この結果、経常利益については、367億円（同164億円増加）となりました。

特別損益については、主にプリンタなどの事業構造改善費用の計上により49億円の損失（純額）となりました。

税金等調整前当期純利益については、318億円（同132億円増加）となりました。法人税、住民税及び事業税については、38億円を計上し、法人税等調整額については、4億円の費用を計上しました。少数株主利益については、2億円を計上しました。

これらの結果、当期純利益については、274億円（同138億円増加）となりました。

(3) 経営戦略の現状と見通し及び経営者の問題意識と今後の方針について

経営戦略の現状と見通し及び経営者の問題意識と今後の方針につきましては、「3「対処すべき課題」」に記載の通りです。

(4) 資本の財源及び資金の流動性に係る情報

キャッシュ・フロー

当連結会計年度のキャッシュ・フローの概要は以下のとおりであります。

営業活動によるキャッシュ・フローは、税金等調整前当期純利益及び運転資金が改善したこと等により、319億円の収入（前年同期116億円の支出）となりました。

投資活動によるキャッシュ・フローは、主に有形固定資産の取得による支出により、140億円の支出（同92億円の支出）となりました。

この結果、営業活動によるキャッシュ・フローと投資活動によるキャッシュ・フローとをあわせたフリー・キャッシュ・フローは179億円の収入（同208億円の支出）となりました。

財務活動によるキャッシュ・フローは、優先配当の実施及び借入金返済により、43億円の支出（同211億円の支出）となりました。

その結果、現金及び現金同等物の当連結会計年度末残高は前連結会計年度末残高の359億円から509億円となりました。

資金需要

OKIグループの運転資金需要のうち主なものは、製品製造のための材料及び部品の購入費、人件費、外注費等の製造費用、販売費及び一般管理費の営業費用によるものであります。

借入金及びリース債務

当連結会計年度末の概要は以下のとおりであります。

(単位：億円)

契約債務	年度別要支払額				
	合計	1年以内	1年超 3年以内	3年超 5年以内	5年超
短期借入金	554	554	-	-	-
長期借入金	636	491	131	14	-
リース債務	75	26	32	12	6

なお、所有権移転外ファイナンス・リース取引のうち、リース取引開始日が平成20年3月31日以前のリース取引については、通常の賃貸借取引に係る方法に準じた会計処理によっており、この未経過リース料期末残高相当額は0億円、オペレーティング・リース取引の未経過リース料は128億円であります。

OKIグループの第三者に対する保証は、従業員の住宅融資借入金に対する債務保証であります。保証した借入金の債務不履行が保証契約期間中に発生した場合、OKIグループが代わりに弁済する義務があります。当連結会計年度末のOKIグループの債務保証に基づく将来の潜在的な要支払額の合計は5億円であります。

財務政策

OKIグループは現在、運転資金及び設備投資資金については、自己資金又は借入金等により充当することとしています。このうち、運転資金については短期借入金及び長期借入金で調達しています。生産設備などの長期資金については長期借入金で調達しています。当連結会計年度末現在、金融機関他からの短期借入金の残高は554億円、長期借入金の残高は636億円となっています。長期資金については固定金利が中心ではありませんが、金利情勢を勘案した上で変動金利も利用しています。

OKIグループは財務の健全化のため、今後もフリー・キャッシュ・フローを原資として有利子負債の圧縮に努めていきます。必要資金のリファイナンスについては、主に長期借入金と社債をバランスよく利用することを基本とします。

また、運転資金の効率的な調達を行うため、当座貸越契約を締結しており、当連結会計年度末現在の未使用残高は、156億円となっております。

第3【設備の状況】

1【設備投資等の概要】

OKIグループ（当社及び連結子会社）は、事業の選択と資源の集中を明確にし、長期的に成長が期待できる分野を重点に各々の事業性と投資の関連（キャッシュ・フロー、投資効率など）を見ながら、研究開発、新商品開発及び生産活動等に設備投資を行っております。

当連結会計年度の設備投資の内訳は以下のとおりであります。

セグメントの名称	金額（百万円）	前期比（％）
情報通信システム	5,603	13.0
プリンタ	2,629	58.2
E M S	692	40.1
その他・全社（共通）	1,239	7.5
合 計	10,164	22.4

（注）1．上記金額には消費税等は含まれておりません。

2．所要資金は、主として自己資金及び借入金等を充当しました。

3．上記には、リース資産（525百万円）が含まれております。

4．各事業の設備投資の主な内容、目的は次のとおりであります。

情報通信システム事業では、金融システム、自動化機器システム、消防・防災関連システム、光アクセスシステム等の研究開発、新商品開発、生産活動に設備投資を行いました。

プリンタ事業では、ビジネス向けプリンタ関連の研究開発、新商品開発、生産活動に設備投資を行いました。

E M S事業では、通信、産業機器等の受託生産活動に設備投資を行いました。

2【主要な設備の状況】

OKIグループ（当社及び連結子会社）における主要な設備は、以下のとおりであります。

（1）提出会社

（平成26年3月31日現在）

事業所名 （所在地）	セグメントの 名称	設備の 内容	帳簿価額					従業員数 （人）
			建物及び 構築物 （百万円）	機械装置及 び運搬具 （百万円）	土地 （百万円） （面積千㎡）	その他 （百万円）	合計 （百万円）	
ビジネスセンター （東京都港区）	情報通信 システム 全社（共 通）	開発及び その他 設備	503	2	- （-）	797	1,303	1,199
沼津地区技術・ 生産部門 （静岡県沼津市）	情報通信 システム	開発及び 生産設備	825	366	275 （10）	744	2,212	264
本庄地区生産部門 （埼玉県本庄市）	情報通信 システム EMS	生産設備	1,843	622	40 （131）	579	3,086	203
富岡地区生産部門 （群馬県富岡市）	情報通信 システム	生産設備	2,383	788	15 （63）	458	3,645	264
高崎地区技術部門 （群馬県高崎市）	情報通信 システム	開発設備	2,397	146	520 （56）	425	3,490	547
システムセンター （埼玉県蕨市）	情報通信 システム	開発及び 生産設備	247	5	- （-）	1,210	1,464	887
本社 （東京都港区他）	全社（共 通）	その他 設備	1,294	-	1,450 （31）	94	2,839	108

（注）1．帳簿価額のうち「その他」は、工具、器具及び備品及び建設仮勘定の合計であります。なお、金額には消費税等は含まれておりません。

2．上記の他、主要な賃借設備として、以下のものがあります。

事業所名 （所在地）	セグメントの名称	設備の内容	年間賃借料
ビジネスセンター （東京都港区）	情報通信システム 全社（共通）	開発及びその他設備	1,132百万円

(2) 国内子会社

(平成26年3月31日現在)

会社名	事業所名 (所在地)	セグメントの名称	設備の内容	帳簿価額					従業員数 (人)
				建物及び 構築物 (百万円)	機械装置及 び運搬具 (百万円)	土地 (百万円) (面積千㎡)	その他 (百万円)	合計 (百万円)	
(株)OKI プロサーブ	システム センター (埼玉県 蕨市)	その他	賃貸 用 建 物	3,983	-	- (-)	15	3,999	61
(株)沖デー タ	福島工場 (福島県 福島市)	プリンタ	生産 設備	816	31	837 (43)	90	1,775	69
沖ウィン テック(株)	本社 (東京都 品川区)	情報通信 システム	本社 ビル他	244	2	2,016 (0)	76	2,340	385
沖プリンテッ ドサーキット (株)	本社工場 (新潟県 上越市)	E M S	プリン ト配線 基板製 造設備	356	585	- (-)	14	956	111
OKIサー キットテクノ ロジー(株)	本社工場 (山形県 鶴岡市)	E M S	プリン ト配線 基板製 造設備	372	259	427 (32)	38	1,098	182
(株)沖デジ タルイメージ ング	本社工場 (群馬県 高崎市)	プリンタ	開発及 び生産 設備	518	253	138 (3)	11	922	59

(注) 1. 帳簿価額のうち「その他」は、工具、器具及び備品であります。なお、金額には消費税等は含まれておりません。

2. OKIサーキットテクノロジー(株)は平成26年4月1日に社名変更しております。(旧社名 OKI田中サーキット(株))

(3) 海外子会社

(平成26年3月31日現在)

会社名	事業所名 (所在地)	セグメントの名称	設備の内容	帳簿価額					従業員数 (人)
				建物及び 構築物 (百万円)	機械装置及 び運搬具 (百万円)	土地 (百万円) (面積千㎡)	その他 (百万円)	合計 (百万円)	
OKI DATA AMERICAS, INC.	(NEW JERSEY, U.S.A.)	プリンタ	生産 設備 他	1,194	274	111 (84)	9	1,589	263
OKI DATA MANUFACTURING (THAILAND) CO., LTD.	本社工場 (AYUTTHAYA, THAILAND)	プリンタ	生産 設備	804	3,837	715 (88)	137	5,494	1,656
沖電気実業 (深セン) 有限公司	本社工場 (中国 広東省)	情報通信 システム プリンタ	生産 設備	-	374	- (-)	155	529	1,405

(注) 帳簿価額のうち「その他」は、工具、器具及び備品及び建設仮勘定の合計であります。なお、金額には消費税等は含まれておりません。

3【設備の新設、除却等の計画】

OKIグループ（当社及び連結子会社）の当連結会計年度後1年間の設備投資計画（新設、拡充）は以下のとおりであります。

セグメントの名称	平成26年3月末計画金額 （百万円）	設備等の主な内容・目的	資金調達方法
情報通信システム	8,500	新商品の開発・生産等	自己資金及び借入金等
プリンタ	4,000	新商品の開発・生産等	同上
E M S	1,000	生産等	同上
その他・全社（共通）	1,500	研究開発・建物保全等	同上
計	15,000		

（注）1．上記金額には消費税等は含まれておりません。

2．経常的な設備の更新のための除売却を除き、重要な設備の除売却の計画はありません。

3．各事業の計画概要は以下のとおりであります。

情報通信システム事業では、金融システム、自動化機器システム、消防・防災関連システム、光アクセスシステム等の研究開発、新商品開発、生産活動等に設備投資を計画しております。

プリンタ事業では、ビジネス向けプリンタ関連の研究開発、新商品開発、生産活動等に設備投資を計画しております。

E M S事業では、医療、通信、産業機器等の受託生産活動に設備投資を計画しております。

第4【提出会社の状況】

1【株式等の状況】

(1)【株式の総数等】

【株式の総数】

種類	発行可能株式総数(株)
普通株式	2,400,000,000
A種優先株式	30,000
計	2,400,000,000

(注) 当社の発行可能株式総数は、普通株式とA種優先株式をあわせて2,400,000,000株であります。

【発行済株式】

種類	事業年度末現在 発行数(株) (平成26年3月31日)	提出日現在 発行数(株) (平成26年6月25日)	上場金融商品取引所名又は 登録認可金融商品取引業協会名	内容
普通株式	731,438,670	751,996,806	東京証券取引所市場第一部	株主として権利 内容に制限のない 株式であり、 単元株式数は 1,000株であり ます。
A種優先株式 (注)2	30,000	30,000	-	(注)3~5 単元株式数は1 株であります。
計	731,468,670	752,026,806	-	-

(注)1. 「提出日現在発行数」には、平成26年6月1日からこの有価証券報告書提出日までの新株予約権の行使及びA種優先株式の取得請求権の行使により発行された株式数は含まれておりません。

2. 行使価額修正条項付新株予約権付社債券等であります。

3. A種優先株式(行使価額修正条項付新株予約権付社債券等)の特質は以下のとおりであります。

(1) A種優先株式には、当社普通株式を対価とする取得請求権が付与されています。A種優先株式の取得請求権の対価として交付される普通株式の数は、一定の期間における当社株式の株価を基準として決定され、または修正されることがあり、当社の株価の下落により、当該取得請求権の対価として交付される当社普通株式の数は増加する場合があります。

(2) A種優先株式の取得請求権の対価として交付される普通株式の数は、取得請求が行われたA種優先株式に係る払込金額の総額を、以下の基準額で除して算出されます(小数第1位まで算出し、その小数第1位を切捨てます。)。また、基準額は、下記のとおり、平成26年4月1日以降、半年に1回の頻度で修正されます。

当初基準額は、原則として、平成26年4月1日に先立つ45取引日目に始まる連続する30取引日の株式会社東京証券取引所(以下「東京証券取引所」といいます。))における当社の普通株式の普通取引の毎日の終値(気配表示を含みます。))の平均値(終値のない日数を除きます。))に0.9を乗じた金額(円位未満小数第1位まで算出し、その小数第1位を切捨てます。)、あるいは75円のいずれか高い金額であります。

平成26年4月1日から平成36年3月31日までの期間の毎年3月31日及び9月30日において、当該日に先立つ45取引日目に始まる連続する30取引日の東京証券取引所における当社の普通株式の普通取引の毎日の終値(気配表示を含みます。))の平均値(終値のない日数を除きます。))に0.9を乗じた金額(円位未満小数第1位まで算出し、その小数第1位を切捨てます。))に修正されます。

(3) 基準額の修正は、当初基準額の100%に相当する額を上限とし、当初基準額の50%に相当する額を下限とします。

(4) A種優先株式には、平成28年4月1日から平成36年3月31日までの間の毎月月末において、分配可能額または当社の自己資本額から総資産額の20%に相当する額を控除した金額のいずれか低い金額を上限として、A種優先株式1株につき、A種優先株式1株当たりの払込金額に毎年4月1日から当該権利の行使日までの経過配当利息相当額を加算した額の金銭と引換えに、A種優先株式の全部または一部を取得するよう請求することができる取得請求権が付されており、また、A種優先株式には、当社が、当社の取締役会が別に定める日の到来をもって、法令上可能な範囲で、A種優先株式1株につき、A種優先株式1株当たりの払込金額の110%に相当する額に毎年4月1日から当該日までの経過配当利息相当額を加算した額の金銭を対価としてA種優先株式を取得することができる取得条項が付されており、また、A種優先株式には、当社が、A種優先株式の取得請求の期間中に取得請求のなかったA種優先株式の全部を、取得請求期間(下記5.6.(2)において定義します。以下同じ。)の末日の翌日においてA種優先株式数にA種優先株式1株当たりの払込金額相当額を乗じた額を取得請求期間の末日の翌日に先立つ45取引日目に始まる連続する30取引日の東京証券取引所における当社の普通株式の普通取引の毎日の終値(気配表示を含みます。)の平均値(終値のない日数を除きます。)に0.9を乗じた金額(円位未満小数第1位まで算出し、その小数第1位を切捨てます。)で除して得られる数の普通株式をA種優先株主(下記5.1.(1)において定義します。)に対して交付するのと引換えにA種優先株式の全部を取得することができる取得条項が付されています。

上記(1)ないし(4)の詳細は、下記5.5ないし5.8を参照下さい。

4. A種優先株式(行使価額修正条項付新株予約権付社債券等)に関する事項は以下のとおりであります。

(1) 当該行使価額修正条項付新株予約権付社債券等(A種優先株式)に表示された権利の行使に関する事項についての所有者との間の取決めの内容

該当事項はありません。

(2) 当社の株券の売買に関する事項についての所有者との間の取決めの内容

該当事項はありません。

(3) 当社の株券の賃借に関する事項についての所有者と当社の特別利害関係者等との間の取決めの内容

該当事項はありません。

(4) その他投資者の保護を図るため必要な事項

単元株式数

当社の普通株式の単元株式数は1,000株であります。なお、A種優先株式には議決権がないため、A種優先株式の単元株式数は1株としております。

種類株主総会の決議

当社は、会社法第322条第1項の規定による種類株主総会の決議を要しない旨を定款で定めておりません。

議決権の有無及び内容の差異並びにその理由

当社は、A種優先株式とは異なる種類の株式である普通株式を発行しております。普通株式は、株主としての権利内容に制限のない株式ですが、A種優先株主は、株主総会において議決権を有しません。これは、A種優先株式を配当金や残余財産の分配について優先権を持つ代わりに議決権がない内容としたものであります。

5. A種優先株式の内容は以下のとおりであります。

1. A種優先配当金

(1) A種優先配当金

当社は、平成23年4月1日に開始する事業年度以降の各事業年度において当社定款に定める基準日に係る剰余金の配当を行うときは、当該基準日の最終の株主名簿に記載または記録されたA種優先株式を有する株主(以下「A種優先株主」という。)またはA種優先株式の登録株式質権者(以下「A種優先登録株式質権者」という。)に対し、普通株式を有する株主(以下「普通株主」という。)および普通株式の登録株式質権者(以下「普通登録株式質権者」という。)に先立ち、A種優先株式1株につき、A種優先株式1株当たりの払込金額相当額に、当該剰余金の配当にかかる基準日の属する事業年度ごとに下記(2)に定める配当年率(以下「A種優先配当年率」という。)を乗じて算出した額の金銭(以下「A種優先配当金」という。)の配当を行う。ただし、当該基準日の属する事業年度においてA種優先株主またはA種優先登録株式質権者に対して第2項に定めるA種優先中間配当金を支払ったときは、その額を控除した額とする。A種優先配当金の総額が分配可能額(会社法第461条第2項において定義される分配可能額をいう。以下同じ。)を超える場合、分配可能額の範囲で取締役会が定める金額を、普通株主および普通登録株式質権者に先立ち、配当としてA種優先株主またはA種優先登録株式質権者に対して支払うことができる。なお、当社は、A種優先株式について、平成23年3月31日に終了する事業年度に属する日を基準日とする剰余金の配当を行わない。

(2) A種優先配当年率

平成24年3月31日に終了する事業年度に係るA種優先配当年率

$A種優先配当年率 = 初回A種優先配当金 \div A種優先株式1株当たりの払込金額相当額$

上記の算式において「初回A種優先配当金」とは、A種優先株式1株当たりの払込金額相当額に、日本円TIBOR(6ヶ月物)に3.00%を加算して得られる数に、払込期日(同日を含む。)より平成24年3月31日(同日を含む。)までの実日数である466を乗じ365で除して算出した額の金銭(円位未満小数第1位まで算出し、その小数第1位を切上げる。)とする。

平成24年4月1日に開始する事業年度以降の各事業年度に係るA種優先配当年率

$A種優先配当年率 = 日本円TIBOR(6ヶ月物) + 3.00\%$

なお、平成24年4月1日に開始する事業年度以降の各事業年度に係るA種優先配当年率は、%未満小数第4位まで算出し、その小数第4位を四捨五入する。

「日本円TIBOR(6ヶ月物)」とは、毎年4月1日(同日が銀行休業日の場合は直前の銀行営業日)(以下「A種優先配当年率決定日」という。)の午前11時における日本円6ヶ月物トーカー・インター・バンク・オファード・レート(日本円TIBOR)として全国銀行協会によって公表される数値を指すものとする。A種優先配当年率決定日において日本円TIBOR(6ヶ月物)が公表されていない場合は、A種優先配当年率決定日(同日がロンドンの銀行休業日の場合は直前の銀行営業日)において、ロンドン時間午前11時現在のロイター3750頁(円預金の英国銀行協会ライボーレートを表示するロイターの3750頁をいう。)に表示されるロンドン・インター・バンク・オファード・レート(ユーロ円LIBOR6ヶ月物(360日ベース))として、英国銀行協会によって公表される数値またはこれに準ずるものと当会社が合理的に判断した数値を、日本円TIBOR(6ヶ月物)に代えて用いるものとする。

(3) 非累積条項

ある事業年度においてA種優先株主またはA種優先登録株式質権者に対して支払う剰余金の配当の額がA種優先配当金の額に達しないときは、その不足額は翌事業年度以降に累積しない。

(4) 非参加条項

A種優先株主またはA種優先登録株式質権者に対しては、A種優先配当金の額を超えて剰余金の配当を行わない。

2. A種優先中間配当金

当社は、当社定款に定める中間配当を行うときは、当該中間配当の基準日の最終の株主名簿に記載または記録されたA種優先株主またはA種優先登録株式質権者に対し、当該中間配当の基準日の最終の株主名簿に記載または記録された普通株主および普通登録株式質権者に先立ち、A種優先株式1株につき、当該中間配当の基準日の属する事業年度におけるA種優先配当金の額に2分の1を乗じた額を上限とする金銭(以下「A種優先中間配当金」という。)による剰余金の配当を行う。

3. 残余財産

(1) 残余財産の分配

当社は、残余財産を分配するときは、A種優先株主またはA種優先登録株式質権者に対し、普通株主および普通登録株式質権者に先立ち、A種優先株式1株につきA種優先株式1株当たりの払込金額相当額の金銭を支払う。

(2) 非参加条項

A種優先株主またはA種優先登録株式質権者に対しては、上記(1)のほか、残余財産の分配は行わない。

4. 議決権

A種優先株主は、株主総会において議決権を有しない。

5. 金銭を対価とする取得請求権

(1) 金銭を対価とする取得請求権の内容

A種優先株主は、当会社に対し、平成28年4月1日から平成36年3月31日までの間の毎月末日(同日が銀行休業日の場合は直前の銀行営業日)(以下「金銭対価取得請求権行使日」という。)において、A種優先株式の全部または一部の取得と引換えに金銭を交付することを請求(以下「金銭対価取得請求」という。)することができる。ある金銭対価取得請求権行使日における金銭対価取得請求に係る取得価額(下記(2)において定義される。)の総額が、当該金銭対価取得請求権行使日における取得上限額(下記(3)において定義される。)または分配可能額のいずれか低い金額を超える場合には、当会社が取得すべきA種優先株式は金銭対価取得請求がなされた株式数に応じた比例按分の方法により決定する。

(2) 取得価額

金銭対価取得請求が行われた場合におけるA種優先株式1株当たりの取得価額は、A種優先株式1株当たりの払込金額相当額に当該金銭対価取得請求権行使日が属する事業年度の末日を基準日とするA種優先配当に係るA種優先配当金額に当該事業年度に属する4月1日(同日を含む。)から当該金銭対価取得請求権行使日(同日を含む。)までの日数を乗じ365で除して算出した額(円位未満小数第1位まで算出し、その小数第1位を切上げる。)を加えた金額とする。ただし、上記により計算された金額から、金銭対価取得請求権行使日が属する事業年度において支払われたA種優先中間配当金の額を控除するものとする。

(3) 取得上限額

「取得上限額」は、当該金銭対価取得請求権行使日前に当社が開示した、株式会社東京証券取引所(以下「東京証券取引所」という。)の有価証券上場規程第404条に基づき作成される通期決算短信または四半期決算短信のうち直近のもの(以下「直近決算短信等」という。)における自己資本額から総資産額の20%に相当する額を控除した金額とする。ただし、取得上限額がマイナスの場合は0円とする。

「自己資本額」とは、直近決算短信等に含まれる連結貸借対照表または四半期連結貸借対照表(以下「連結貸借対照表等」という。)の純資産の部の合計額から新株予約権および少数株主持分の項目に係る金額を控除した額をいう。

「総資産額」とは、連結貸借対照表等の資産の部の合計額をいう。

(4) 取得上限額の調整

当社が、連結貸借対照表等の日後に、以下のいずれかに該当する行為を行った場合、当該行為が当該連結貸借対照表等の日に行われたものとみなして、取得上限額の調整を行う。

() 剰余金の配当(取締役会において中間配当決議をすること、および取締役会において剰余金の配当を株主総会の付議議案として決議することを含む(ただし、株主総会において当該剰余金の配当について否決された場合には、当該株主総会の日以降に行う取得上限額の調整にあたっては、これを考慮しない。))

() 当社株式の取得(法令の定めに従って行われた単元未満株式の買取請求および株式買取請求に基づく取得、ならびに当該金銭対価取得請求権行使日前に行われた本項および第7項に基づくA種優先株式の取得を含み、これらに限られない。)

() 事業譲渡、合併、会社分割、株式交換、株式移転または株式の発行(自己株式の処分を含む。)

() 上記()ないし()の他、連結貸借対照表または四半期連結貸借対照表上の資産の部または純資産の部の額を増加または減少させることとなる会社法上の行為

6. 普通株式を対価とする取得請求権

(1) 普通株式を対価とする取得請求権の内容

A種優先株主は、下記(2)に定める取得を請求することのできる期間中いつでも、下記(3)ないし(6)に定める条件で、当社がA種優先株式の全部または一部を取得することと引換えに、当社の普通株式を交付することを請求することができる。

(2) 取得を請求することのできる期間

平成26年4月1日から平成36年3月31日まで(以下「取得請求期間」という。)とする。

(3) 取得と引換えに交付すべき財産

当社は、A種優先株式の取得と引換えに、A種優先株主が取得の請求をしたA種優先株式数にA種優先株式1株当たりの払込金額相当額を乗じた額を下記(4)ないし(6)に定める取得価額で除した数の普通株式を交付する。なお、A種優先株式の取得と引換えに交付すべき普通株式の数に1株に満たない端数があるときは、これを切捨てるものとし、会社法第167条第3項に規定する金銭の交付は行わない。

(4) 当初取得価額

取得価額は、当初、取得請求期間の初日に先立つ45取引日目に始まる連続する30取引日の東京証券取引所における当社の普通株式の普通取引の毎日の終値(気配表示を含む。)の平均値(終値のない日数を除く。)に0.9を乗じた金額(円位未満小数第1位まで算出し、その小数第1位を切捨てる。)、あるいは75円のいずれか高い金額(以下「当初取得価額」という。)とする。なお、上記の連続する30取引日の初日(同日を含む。)から決定日(同日を含む。)(下記(5)において定義する。)までの間に、下記(6)に定める取得価額の調整事由が生じた場合、当初取得価額は、下記(6)に準じて当社の取締役会が適当と判断する金額に調整される。

(5) 取得価額の修正

取得価額は、取得請求期間中、毎年3月31日および9月30日（以下「決定日」という。）に、決定日に先立つ45取引日目に始まる連続する30取引日の東京証券取引所における当会社の普通株式の普通取引の毎日の終値（気配表示を含む。）の平均値（終値のない日数を除く。）に0.9を乗じた金額（円位未満小数第1位まで算出し、その小数第1位を切捨てる。以下、「修正後取得価額」という。）に修正される。ただし、かかる計算の結果、修正後取得価額が上記（4）に定める当初取得価額の50%に相当する額（以下「下限取得価額」という。）を下回る場合は、修正後取得価額は下限取得価額とする。また、修正後取得価額が上記（4）に定める当初取得価額の100%に相当する額（以下「上限取得価額」という。）を上回る場合は、修正後取得価額は上限取得価額とする。なお、上記の連続する30取引日の初日（同日を含む。）から決定日（同日を含む。）までの間に、下記（6）に定める取得価額の調整事由が生じた場合、修正後取得価額は、下記（6）に準じて当会社の取締役会が適当と判断する金額に調整される。

(6) 取得価額の調整

イ．A種優先株式の発行後、次の（ ）ないし（ ）のいずれかに該当する場合には、取得価額（当初取得価額、下限取得価額および上限取得価額を含む。）を次に定める算式（以下「取得価額調整式」という。）により調整する（以下、調整後の取得価額を「調整後取得価額」という。）。取得価額調整式の計算については、円位未満小数第1位まで算出し、その小数第1位を切捨てる。

$$\text{調整後取得価額} = \text{調整前取得価額} \times \frac{\text{既発行普通株式数} + \frac{\text{交付普通株式数} \times 1 \text{株当たりの払込金額}}{1 \text{株当たりの時価}}}{\text{既発行普通株式数} + \text{交付普通株式数}}$$

（ ）取得価額調整式に使用する時価（下記八．において定義する。以下同じ。）を下回る払込金額をもって普通株式を発行または自己株式である普通株式を処分する場合（無償割当ての場合を含む。）（ただし、当会社の普通株式の交付を請求できる取得請求権付株式もしくは新株予約権（新株予約権付社債に付されたものを含む。以下、本（6）において同じ。）その他の証券（以下「取得請求権付株式等」という。）、または当会社の普通株式の交付と引換えに当社が取得することができる取得条項付株式もしくは取得条項付新株予約権その他の証券（以下「取得条項付株式等」という。）が取得または行使され、これに対して普通株式が交付される場合を除く。）

調整後取得価額は、払込期日（払込期間が定められた場合は当該払込期間の末日とする。以下同じ。）（無償割当ての場合はその効力発生日）の翌日以降これを適用する。ただし、当会社の普通株主に募集株式の割当てを受ける権利を与えるため、または無償割当てのための基準日がある場合は、当該基準日の翌日以降、これを適用する。

（ ）株式の分割をする場合

調整後取得価額は、普通株式の株式分割のための基準日に、分割により増加する普通株式数（基準日における当会社の自己株式である普通株式に関して増加する普通株式数を除く。）が交付されたものとみなして取得価額調整式を適用して算出し、その基準日の翌日以降、これを適用する。

（ ）取得価額調整式に使用する時価を下回る価額（下記二．において定義する。以下、本（ ））、下記（ ）および（ ）ならびに下記八．（ ）において同じ。）をもって当会社の普通株式の交付を請求できる取得請求権付株式等を発行する場合（無償割当ての場合を含む。）

調整後取得価額は、当該取得請求権付株式等の払込期日（新株予約権の場合は割当日）（無償割当ての場合はその効力発生日）に、または株主に取得請求権付株式等の割当てを受ける権利を与えるためもしくは無償割当てのための基準日がある場合は当該基準日に、当該取得請求権付株式等の全部が当初の条件で取得または行使されて普通株式が交付されたものとみなして取得価額調整式を適用して算出し、その払込期日（新株予約権の場合は割当日）（無償割当ての場合はその効力発生日）の翌日以降、または当該基準日の翌日以降、これを適用する。上記にかかわらず、普通株式が交付されたものとみなされる日において価額が確定しておらず、後日一定の日（以下「価額決定日」という。）に価額が決定される取得請求権付株式等を発行した場合において、決定された価額が取得価額調整式に使用する時価を下回る場合には、調整後取得価額は、当該価額決定日に残存する取得請求権付株式等の全部が価額決定日に確定した条件で取得または行使されて普通株式が交付されたものとみなして取得価額調整式を適用して算出し、当該価額決定日の翌日以降これを適用する。

() 当社が発行した取得請求権付株式等に、価額がその発行日以降に修正される条件(本イ、または下記ロ、と類似する希薄化防止のための調整を除く。)が付されている場合で、当該修正が行われる日(以下「修正日」という。)における修正後の価額(以下「修正価額」という。)が取得価額調整式に使用する時価を下回る場合

調整後取得価額は、修正日に、残存する当該取得請求権付株式等の全部が修正価額で取得または行使されて普通株式が交付されたものとみなして取得価額調整式を適用して算出し、当該修正日の翌日以降これを適用する。なお、かかる取得価額調整式の適用に際しては、下記(a)ないし(c)の場合に応じて、調整後取得価額を適用する日の前日において有効な取得価額に、それぞれの場合に定める割合(以下「調整係数」という。)を乗じた額を調整前取得価額とみなすものとする。

(a) 当該取得請求権付株式等について当該修正日の前に上記()または本()による調整が行われていない場合

調整係数は1とする。

(b) 当該取得請求権付株式等について当該修正日の前に上記()または本()による調整が行われている場合であって、当該調整後、当該修正日までの間に、上記(5)による取得価額の修正が行われている場合

調整係数は1とする。

ただし、下限取得価額の算定においては、調整係数は、上記()または本()による直前の調整を行う前の下限取得価額を当該調整後の下限取得価額で除した割合とする。

(c) 当該取得請求権付株式等について当該修正日の前に上記()または本()による調整が行われている場合であって、当該調整後、当該修正日までの間に、上記(5)による取得価額の修正が行われていない場合

調整係数は、上記()または本()による直前の調整を行う前の取得価額を当該調整後の取得価額で除した割合とする。

() 取得条項付株式等の取得と引換えに取得価額調整式に使用される時価を下回る価額をもって普通株式を交付する場合

調整後取得価額は、取得日の翌日以降これを適用する。

ただし、当該取得条項付株式等について既に上記()または()による取得価額の調整が行われている場合には、調整後取得価額は、当該取得と引換えに普通株式が交付された後の完全希薄化後普通株式数(下記ホ、において定義する。)が、当該取得の直前の既発行普通株式数を超えるときに限り、当該超過する普通株式数が交付されたものとみなして取得価額調整式を適用して算出し、取得の直前の既発行普通株式数を超えないときは、本()による調整は行わない。

() 株式の併合をする場合

調整後取得価額は、株式の併合の効力発生日以降、併合により減少する普通株式数(効力発生日における当社の自己株式である普通株式に関して減少した普通株式数を除く。)を負の値で表示して交付普通株式数とみなして取得価額調整式を適用して算出し、これを適用する。

ロ、上記イ、()ないし()に掲げる場合のほか、合併、会社分割、株式交換または株式移転等により、取得価額(当初取得価額、下限取得価額および上限取得価額を含む。)の調整を必要とする場合は、当社の取締役会が適当と判断する取得価額に変更される。

ハ、()取得価額調整式に使用する「時価」は、調整後取得価額を適用する日に先立つ45取引日目に始まる連続する30取引日の東京証券取引所における当社の普通株式の普通取引の毎日の終値(気配表示を含む。)の平均値(終値のない日数を除く。)とする。ただし、平均値の計算は円位未満小数第1位まで算出し、その小数第1位を切捨てる。なお、上記の連続する30取引日の初日(同日を含む。)から決定日(同日を含む。)までの間に、取得価額の調整事由が生じた場合、調整後取得価額は、本(6)に準じて調整する。

()取得価額調整式に使用する「調整前取得価額」は、調整後取得価額を適用する日の前日において有効な取得価額とする。

()取得価額調整式に使用する「既発行普通株式数」は、基準日がある場合はその日(上記イ・
()ないし()に基づき当該基準日において交付されたものとみなされる普通株式数は含まない。
)の、基準日がない場合は調整後取得価額を適用する日の1ヶ月前の日の、当会社の発行済普通
株式数(自己株式である普通株式の数を除く。)に当該取得価額の調整の前に上記イ・およびロ・に
基づき「交付普通株式数」とみなされた普通株式であって未だ交付されていない普通株式数(ある取
得請求権付株式等について上記イ・()(b)または(c)に基づく調整が初めて適用される日
(当該日を含む。)からは、当該取得請求権付株式等に係る直近の上記イ・()(b)または
(c)に基づく調整に先立って適用された上記イ・()または()に基づく調整により「交付普
通株式数」とみなされた普通株式数は含まない。)を加えたものとする。

()取得価額調整式に使用する「1株当たりの払込金額」とは、上記イ・()の場合には、当該
払込金額(無償割当ての場合は0円)(金銭以外の財産による払込の場合には適正な評価額)、上記
イ・()および()の場合には0円、上記イ・()ないし()の場合には価額(ただし、
()の場合には修正価額)とする。

ニ・上記イ・()ないし()および上記ハ・()において「価額」とは、取得請求権付株式等また
は取得条項付株式等の発行に際して払込みがなされた額(新株予約権の場合には、その行使に際して出資
される財産の価額を加えた額とする。)から、その取得または行使に際して当該取得請求権付株式等また
は取得条項付株式等の所持人に交付される普通株式以外の財産の価額を控除した金額を、その取得または
行使に際して交付される普通株式の数で除した金額をいう。

ホ・上記イ・()において「完全希薄化後普通株式数」とは、調整後取得価額を適用する日の既発行普
通株式数から、上記ハ・()に従って既発行普通株式数に含まれている未だ交付されていない普通株
式数で当該取得条項付株式等に係るものを除いて、当該取得条項付株式等の取得により交付される普通株
式数を加えたものとする。

ヘ・上記イ・()ないし()において、当該各行為に係る基準日が定められ、かつ当該各行為が当該
基準日以降に開催される当会社の株主総会における一定の事項に関する承認決議を停止条件としている場
合には、上記イ・()ないし()の規定にかかわらず、調整後取得価額は、当該承認決議をした株主
総会の終結の日の翌日以降にこれを適用する。

ト・取得価額調整式により算出された調整後取得価額と調整前取得価額との差額が1円未満にとどまると
きは、取得価額の調整は、これを行わない。ただし、その後取得価額調整式による取得価額の調整を必要
とする事由が発生し、取得価額を算出する場合には、取得価額調整式中の調整前取得価額に代えて調整前
取得価額からこの差額を差し引いた額を使用する。

7. 金銭を対価とする取得条項

(1) 金銭を対価とする取得条項の内容

当社は、平成28年4月1日から平成36年3月31日までの間いつでも、当社の取締役会が別に定める日
(以下「金銭対価強制取得日」という。)の到来をもって、当社がA種優先株式の全部または一部を取
得するのと引換えに、分配可能額の範囲で、A種優先株主またはA種優先登録株式質権者に対して金銭を
交付することができる(以下「金銭対価強制取得」という。)。なお、一部取得を行う場合において取得
するA種優先株式は、比例按分または当社の取締役会が定める合理的な方法によって決定されるものと
する。

(2) 取得価額

金銭対価強制取得が行われる場合におけるA種優先株式1株当たりの取得価額は、A種優先株式1株当
たりの払込金額の110%に相当する額に、当該金銭対価強制取得日が属する事業年度の末日を基準日とする
A種優先配当金額に当該事業年度に属する4月1日(同日を含む。)から当該金銭対価強制取得日(同日
を含む。)までの日数を乗じ365で除して算出した額(円位未満小数第1位まで算出し、その小数第1位
を切上げる。)を加えた金額とする。ただし、上記により計算された金額から、金銭対価強制取得日が属
する事業年度において支払われたA種優先中間配当金の額を控除するものとする。

8. 普通株式を対価とする取得条項

(1) 普通株式を対価とする取得条項

当社は、取得請求期間の末日までに当社に取得されていないA種優先株式の全てを取得請求期間の末
日の翌日(以下「一斉取得日」という。)をもって普通株式の交付と引換えに取得する。この場合、当
社は、かかるA種優先株式を取得するのと引換えに、各A種優先株主に対し、その有するA種優先株式
数にA種優先株式1株当たりの払込金額相当額を乗じた額を下記(2)に定める価額(以下「一斉取得
価額」という。)で除した数の普通株式を交付するものとする。A種優先株式の取得と引換えに交付すべき
普通株式の数に1株に満たない端数がある場合には、会社法第234条に従ってこれを取扱う。

(2) 一斉取得価額

一斉取得価額は、一斉取得日に先立つ45取引日目に始まる連続する30取引日の東京証券取引所における当社の普通株式の普通取引の毎日の終値（気配表示を含む）の平均値（終値が算出されない日を除く。）に0.9を乗じた金額（円位未満小数第1位まで算出し、その小数第1位を切捨てる。）とする。ただし、かかる計算の結果、一斉取得価額が下限取得価額を下回る場合は、一斉取得価額は下限取得価額とする。

9. 株式の併合または分割、募集株式の割当て等

(1) 当社は、A種優先株式について株式の併合または分割は行わない。

(2) 当社は、A種優先株主に対し、募集株式の割当てを受ける権利または募集新株予約権の割当てを受ける権利を与えない。

(3) 当社は、A種優先株主に対し、株式無償割当てまたは新株予約権無償割当ては行わない。

10. 剰余金の配当等の除斥期間

剰余金の配当等の除斥期間の規定はA種優先配当金およびA種優先中間配当金の支払いについてこれを準用する。

11. 譲渡制限

A種優先株式を譲渡により取得することについては、当社の承認を必要とする。

(2) 【新株予約権等の状況】

当社は、平成13年改正旧商法に基づき新株予約権を発行しております。

	事業年度末現在 (平成26年3月31日)		提出日の前月末現在 (平成26年5月31日)	
	平成16年6月29日 決議分新株予約権	平成17年6月29日 決議分新株予約権	平成16年6月29日 決議分新株予約権	平成17年6月29日 決議分新株予約権
新株予約権の数	452個	442個	452個	442個
新株予約権のうち 自己新株予約権の数	-	-	-	-
新株予約権の目的となる 株式の種類	普通株式 単元株式数は1,000 株であります。	同左	同左	同左
新株予約権の目的となる 株式の数	452,000株	442,000株	452,000株	442,000株
新株予約権の行使時の 払込金額	1個の新株予約権に つき 458,000円	1個の新株予約権に つき 406,000円	1個の新株予約権に つき 458,000円	1個の新株予約権に つき 406,000円
新株予約権の行使期間	平成18年7月1日～ 平成26年6月28日	平成19年7月1日～ 平成27年6月28日	平成18年7月1日～ 平成26年6月28日	平成19年7月1日～ 平成27年6月28日
新株予約権の行使により 株式を発行する場合 の株式の発行価格及び 資本組入額	発行価格 458円 資本組入額 229円	発行価格 406円 資本組入額 203円	発行価格 458円 資本組入額 229円	発行価格 406円 資本組入額 203円
新株予約権の行使の条件	(注1)	(注2)	(注1)	(注2)
新株予約権の譲渡に 関する事項				
代用払込みに関する 事項	-	-	-	-
組織再編成行為に伴う 新株予約権の交付に 関する事項	(注3)	同左	同左	同左

(注1) 新株予約権の行使に下記の制限を設ける。

(イ) 平成18年7月1日から平成19年6月30日の期間

割当個数の34%を上限とする。

(ロ) 平成19年7月1日から平成20年6月30日の期間

割当個数の67%から(イ)で行使した個数を控除した個数を上限とする。

(ハ) 平成20年7月1日から平成26年6月28日の期間

割当個数から(イ)、(ロ)で行使した個数を控除した個数を上限とする。

計算にあたっては、小数点以下は切り捨てるものとする。

新株予約権者が死亡した場合は、その相続人に下記により新株予約権の行使を認める。

平成20年7月1日前に相続を開始した相続人は、平成21年6月30日まで行使することができる。

平成20年7月1日以降に相続を開始した相続人は、相続開始日から1年間において行使することができる。

ただし、平成26年6月28日を越えることはできないものとする。

その他の権利行使の条件は、平成16年6月29日開催の定時株主総会及び新株予約権発行の取締役会決議に基づき、当社と新株予約権者との間で締結する「新株予約権割当契約書」の定めるところによる。

新株予約権を譲渡するときは取締役会の承認を要する。

(注2) 新株予約権の行使に下記の制限を設ける。

(イ) 平成19年7月1日から平成20年6月30日の期間

割当個数の34%を上限とする。

(ロ) 平成20年7月1日から平成21年6月30日の期間

割当個数の67%から(イ)で行使した個数を控除した個数を上限とする。

(ハ) 平成21年7月1日から平成27年6月28日の期間

割当個数から(イ)、(ロ)で行使した個数を控除した個数を上限とする。

計算にあたっては、小数点以下は切り捨てるものとする。

新株予約権者が死亡した場合は、その相続人に下記により新株予約権の行使を認める。

平成21年6月30日以前に相続を開始した相続人は、平成22年6月30日まで行使することができる。

平成21年7月1日以降に相続を開始した相続人は、相続開始日から1年間において行使することができる。ただし、平成27年6月28日を越えることはできないものとする。

その他の権利行使の条件は、平成17年6月29日開催の定時株主総会及び新株予約権発行の取締役会決議に基づき、当社と新株予約権者との間で締結する「新株予約権割当契約書」の定めるところによる。

新株予約権を譲渡するときは取締役会の承認を要する。

(注3) 発行会社において、株式交換・株式移転があった場合は、新株予約権にかかわる義務は承継されるものとする。

当社は、会社法に基づき新株予約権を発行しております。

	事業年度末現在 (平成26年3月31日)		提出日の前月末現在 (平成26年5月31日)	
	平成18年6月29日 決議分新株予約権	平成19年6月26日 決議分新株予約権	平成18年6月29日 決議分新株予約権	平成19年6月26日 決議分新株予約権
新株予約権の数	342個	509個	342個	509個
新株予約権のうち 自己新株予約権の数	-	-	-	-
新株予約権の目的とな る株式の種類	普通株式 単元株式数は1,000 株であります。	同左	同左	同左
新株予約権の目的とな る株式の数	342,000株	509,000株	342,000株	509,000株
新株予約権の行使時の 払込金額	1個の新株予約権に つき 277,000円	1個の新株予約権に つき 248,000円	1個の新株予約権に つき 277,000円	1個の新株予約権に つき 248,000円
新株予約権の行使期間	平成20年7月1日～ 平成28年6月28日	平成21年7月1日～ 平成29年6月25日	平成20年7月1日～ 平成28年6月28日	平成21年7月1日～ 平成29年6月25日
新株予約権の行使によ り株式を発行する場 合の株式の発行価格及 び資本組入額	発行価格 372円 資本組入額 186円	発行価格 340円 資本組入額 170円	発行価格 372円 資本組入額 186円	発行価格 340円 資本組入額 170円
新株予約権の行使の条 件	(注1)	(注2)	(注1)	(注2)
新株予約権の譲渡に関 する事項				
代用払込みに関する事 項	-	-	-	-
組織再編成行為に伴う 新株予約権の交付に関 する事項	(注3)	同左	同左	同左

- (注1) 新株予約権の行使に下記の制限を設ける。
- (イ) 平成20年7月1日から平成21年6月30日の期間
割当個数の34%を上限とする。
 - (ロ) 平成21年7月1日から平成22年6月30日の期間
割当個数の67%から(イ)で行使した個数を控除した個数を上限とする。
 - (ハ) 平成22年7月1日から平成28年6月28日の期間
割当個数から(イ)、(ロ)で行使した個数を控除した個数を上限とする。
- 計算にあたっては、小数点以下は切り捨てるものとする。
新株予約権者が死亡した場合は、その相続人に下記により新株予約権の行使を認める。
平成22年6月30日以前に相続を開始した相続人は、平成23年6月30日まで行使することができる。
平成22年7月1日以降に相続を開始した相続人は、相続開始日から1年間において行使することができる。ただし、平成28年6月28日を越えることはできないものとする。
- その他の権利行使の条件は、平成18年6月29日開催の定時株主総会及び新株予約権発行の取締役会決議に基づき、当社と新株予約権者との間で締結する「新株予約権割当契約書」の定めるところによる。
新株予約権を譲渡するときは取締役会の承認を要する。
- (注2) 新株予約権の行使に下記の制限を設ける。
- (イ) 平成21年7月1日から平成22年6月30日の期間
割当個数の34%を上限とする。
 - (ロ) 平成22年7月1日から平成23年6月30日の期間
割当個数の67%から(イ)で行使した個数を控除した個数を上限とする。
 - (ハ) 平成23年7月1日から平成29年6月25日の期間
割当個数から(イ)、(ロ)で行使した個数を控除した個数を上限とする。
- 計算にあたっては、小数点以下は切り捨てるものとする。
新株予約権者が死亡した場合は、その相続人に下記により新株予約権の行使を認める。
平成23年6月30日以前に相続を開始した場合は、平成24年6月30日まで行使することができる。
平成23年7月1日以降に相続を開始した場合は、相続開始日から1年間において行使することができる。ただし、平成29年6月25日を越えることはできないものとする。
- その他の権利行使の条件は、平成19年6月26日開催の定時株主総会及び新株予約権発行の取締役会決議に基づき、当社と新株予約権者との間で締結する「新株予約権割当契約書」の定めるところによる。
新株予約権を譲渡するときは取締役会の承認を要する。
- (注3) 発行会社において、株式交換・株式移転があった場合は、新株予約権にかかわる義務は承継されるものとする。

(3) 【行使価額修正条項付新株予約権付社債券等の行使状況等】

A種優先株式

	第4四半期会計期間 (平成26年1月1日から 平成26年3月31日まで)	第90期 (平成25年4月1日から 平成26年3月31日まで)
当該期間に権利行使された当該行使価額修正条項付新株予約権付社債券等の数(個)	-	-
当該期間の権利行使に係る交付株式数(株)	-	-
当該期間の権利行使に係る平均行使価額等(円)	-	-
当該期間の権利行使に係る資金調達額(百万円)	-	-
当該期間の末日における権利行使された当該行使価額修正条項付新株予約権付社債券等の数の累計(個)	-	-
当該期間の末日における当該行使価額修正条項付新株予約権付社債券等に係る累計の交付株式数(株)	-	-
当該期間の末日における当該行使価額修正条項付新株予約権付社債券等に係る累計の平均行使価額等(円)	-	-
当該期間の末日における当該行使価額修正条項付新株予約権付社債券等に係る累計の資金調達額(百万円)	-	-

(注) A種優先株式に係る取得請求権の行使開始時期は平成26年4月1日以降となっており、当事業年度において記載する事項はありません。

(4) 【ライツプランの内容】

記載事項はありません。

(5) 【発行済株式総数、資本金等の推移】

年月日	発行済株式総数 増減数(千株)	発行済株式総数 残高(千株)	資本金増減額 (百万円)	資本金残高 (百万円)	資本準備金増減 額(百万円)	資本準備金残高 (百万円)
平成22年6月1日 (注1)	47,181	731,438	-	76,940	3,438	29,366
平成22年12月22日 (注2)	-	731,438	47,940	29,000	29,366	-
平成22年12月22日 (注3)	30	731,468	15,000	44,000	15,000	15,000
平成25年4月1日～ 平成26年3月31日	-	731,468	-	44,000	-	15,000

(注1) 当社を株式交換完全親会社とし、沖ウィンテック(株)を当社の株式交換完全子会社とする株式交換(交換比率1:8.7)を実施したことによる増加であります。

(注2) 会社法第447条第1項及び第448条第1項の規定に基づき、資本金及び資本準備金を減少し、その他資本剰余金に振り替えたものであります。

(注3) 第三者割当:発行株数(A種優先株式) 30千株、発行価格 1,000,000円、資本組入額 500,000円
 割当先:(株)みずほコーポレート銀行(現(株)みずほ銀行)、他13社

(注4) 平成26年4月1日から平成26年5月31日までの間に、A種優先株式4,420株の取得請求権の行使により、普通株式の発行済株式総数が20,558,136株増加しております。

(6) 【所有者別状況】

普通株式

(平成26年3月31日現在)

区分	株式の状況(1単元の株式数1,000株)								単元未満株式の状況 (株)
	政府及び 地方公共 団体	金融機関	金融商品 取引業者	その他の 法人	外国法人等		個人その他	計	
					個人以外	個人			
株主数 (人)	-	68	72	582	219	29	70,573	71,543	-
所有株式数 (単元)	-	219,381	42,705	34,502	101,209	114	330,462	728,373	3,065,670
所有株式数 の割合 (%)	-	30.12	5.86	4.74	13.89	0.02	45.37	100.00	-

(注) 自己株式3,341,343株は、「個人その他」の欄に3,341単元、「単元未満株式の状況」の欄に343株を含めて表示しております。

A種優先株式

(平成26年3月31日現在)

区分	株式の状況(1単元の株式数1株)								単元未満株式の状況 (株)
	政府及び 地方公共 団体	金融機関	金融商品 取引業者	その他の 法人	外国法人等		個人その他	計	
					個人以外	個人			
株主数 (人)	-	10	-	5	-	-	-	15	-
所有株式数 (単元)	-	22,900	-	7,100	-	-	-	30,000	-
所有株式数 の割合 (%)	-	76.33	-	23.67	-	-	-	100.00	-

(7) 【大株主の状況】

所有株式数別

(平成26年3月31日現在)

氏名又は名称	住所	所有株式数 (千株)	発行済株式総数に対 する所有株式数の割 合(%)
日本トラスティ・サービス信託銀行 株式会社(信託口)	東京都中央区晴海1-8-11	56,475	7.72
日本マスタートラスト信託銀行株式 会社(信託口)	東京都港区浜松町2-11-3	29,272	4.00
沖電気グループ従業員持株会	東京都港区虎ノ門1-7-12	17,780	2.43
株式会社みずほ銀行	東京都千代田区丸の内1-3-3	14,196	1.94
明治安田生命保険相互会社	東京都千代田区丸の内2-1-1	14,000	1.91
日本トラスティ・サービス信託銀行 株式会社(信託口4)	東京都中央区晴海1-8-11	11,877	1.62
日本トラスティ・サービス信託銀行 株式会社(信託口6)	東京都中央区晴海1-8-11	8,050	1.10
日本トラスティ・サービス信託銀行 株式会社(信託口5)	東京都中央区晴海1-8-11	8,036	1.09
日本トラスティ・サービス信託銀行 株式会社(信託口3)	東京都中央区晴海1-8-11	7,929	1.08
日本トラスティ・サービス信託銀行 株式会社(信託口2)	東京都中央区晴海1-8-11	7,905	1.08
計	-	175,522	23.99

所有議決権別

(平成26年3月31日現在)

氏名又は名称	住所	所有議決権数 (個)	総株主の議決権に対 する所有議決権数の 割合(%)
日本トラスティ・サービス信託銀行株式会社(信託口)	東京都中央区晴海1-8-11	56,475	7.82
日本マスタートラスト信託銀行株式会社(信託口)	東京都港区浜松町2-11-3	29,272	4.05
沖電気グループ従業員持株会	東京都港区虎ノ門1-7-12	17,780	2.46
株式会社みずほ銀行	東京都千代田区丸の内1-3-3	14,196	1.96
明治安田生命保険相互会社	東京都千代田区丸の内2-1-1	14,000	1.94
日本トラスティ・サービス信託銀行株式会社(信託口4)	東京都中央区晴海1-8-11	11,877	1.64
日本トラスティ・サービス信託銀行株式会社(信託口6)	東京都中央区晴海1-8-11	8,050	1.11
日本トラスティ・サービス信託銀行株式会社(信託口5)	東京都中央区晴海1-8-11	8,036	1.11
日本トラスティ・サービス信託銀行株式会社(信託口3)	東京都中央区晴海1-8-11	7,929	1.09
日本トラスティ・サービス信託銀行株式会社(信託口2)	東京都中央区晴海1-8-11	7,905	1.09
計	-	175,520	24.33

(注) 三井住友信託銀行株式会社が連名で提出した平成26年2月6日付大量保有報告書の写しが当社に送付され、平成26年1月31日現在、下記のとおり全体で59,332千株(所有株式数の割合8.11%)の当社株式を保有している旨の報告を受けておりますが、当社として当事業年度末現在における実質保有状況の確認ができませんので、株主名簿上の所有株式数を上記大株主の状況に記載しております。

氏名又は名称	住所	所有株式数 (千株)	発行済株式総数に 対する所有株式数 の割合(%)
三井住友信託銀行株式会社	東京都千代田区丸の内1-4-1	52,440	7.17
三井住友トラスト・アセットマネジメント株式会社	東京都港区芝3-33-1	1,191	0.16
日興アセットマネジメント株式会社	東京都港区赤坂9-7-1	5,701	0.78
計	-	59,332	8.11

(8) 【議決権の状況】
 【発行済株式】

(平成26年3月31日現在)

区分	株式数(株)	議決権の数(個)	内容
無議決権株式	A種優先株式 30,000	-	「(1)株式の総数等」に記載しております。
議決権制限株式(自己株式等)	-	-	-
議決権制限株式(その他)	-	-	-
完全議決権株式(自己株式等)	普通株式 7,097,000	-	単元株式数 1,000株
完全議決権株式(その他)	普通株式 721,276,000	721,276	同上
単元未満株式	普通株式 3,065,670	-	1単元(1,000株)未満の株式
発行済株式総数	731,468,670	-	-
総株主の議決権	-	721,276	-

(注)「単元未満株式」には当社所有の自己株式343株及び相互保有株式(沖電線株式会社所有50株)が含まれておりません。

【自己株式等】

(平成26年3月31日現在)

所有者の氏名又は名称	所有者の住所	自己名義所有株式数(株)	他人名義所有株式数(株)	所有株式数の合計(株)	発行済株式総数に対する所有株式数の割合(%)
当社	東京都港区虎ノ門1-7-12	3,341,000	-	3,341,000	0.45
沖電線株式会社	神奈川県川崎市中原区下小田中2-12-8	3,756,000	-	3,756,000	0.51
計	-	7,097,000	-	7,097,000	0.97

(注)沖電線株式会社が退職給付信託した3,000,000株については、「自己名義所有株式数」に含めて表示していません。

(9) 【ストックオプション制度の内容】

決議年月日	平成16年 6 月29日
付与対象者の区分及び人数	取締役 9 名、執行役員12名、執行に参画する幹部社員 9 名、一部の子会社取締役 4 名
新株予約権の目的となる株式の種類	「(2) 新株予約権等の状況」に記載しております。
株式の数	同上
新株予約権の行使時の払込金額	同上
新株予約権の行使期間	同上
新株予約権の行使の条件	同上
新株予約権の譲渡に関する事項	同上
代用払込みに関する事項	-
組織再編成行為に伴う新株予約権の交付に関する事項	「(2) 新株予約権等の状況」に記載しております。

決議年月日	平成17年 6 月29日
付与対象者の区分及び人数	取締役 9 名、執行役員12名、執行に参画する幹部社員 8 名、一部の子会社取締役 3 名
新株予約権の目的となる株式の種類	「(2) 新株予約権等の状況」に記載しております。
株式の数	同上
新株予約権の行使時の払込金額	同上
新株予約権の行使期間	同上
新株予約権の行使の条件	同上
新株予約権の譲渡に関する事項	同上
代用払込みに関する事項	-
組織再編成行為に伴う新株予約権の交付に関する事項	「(2) 新株予約権等の状況」に記載しております。

決議年月日	平成18年 6 月29日
付与対象者の区分及び人数	取締役10名、執行役員11名、執行に参画する幹部社員 7 名、一部の子会社取締役 1 名
新株予約権の目的となる株式の種類	「(2) 新株予約権等の状況」に記載しております。
株式の数	同上
新株予約権の行使時の払込金額	同上
新株予約権の行使期間	同上
新株予約権の行使の条件	同上
新株予約権の譲渡に関する事項	同上
代用払込みに関する事項	-
組織再編成行為に伴う新株予約権の交付に関する事項	「(2) 新株予約権等の状況」に記載しております。

決議年月日	平成19年6月26日
付与対象者の区分及び人数	取締役9名、執行役員10名、執行に参画する幹部社員6名、一部の子会社取締役1名
新株予約権の目的となる株式の種類	「(2)新株予約権等の状況」に記載しております。
株式の数	同上
新株予約権の行使時の払込金額	同上
新株予約権の行使期間	同上
新株予約権の行使の条件	同上
新株予約権の譲渡に関する事項	同上
代用払込みに関する事項	-
組織再編成行為に伴う新株予約権の交付に関する事項	「(2)新株予約権等の状況」に記載しております。

2【自己株式の取得等の状況】

【株式の種類等】

会社法第155条第7号の規定による普通株式の取得

会社法第155条第4号の規定によるA種優先株式の取得

(1)【株主総会決議による取得の状況】

該当事項はありません。

(2)【取締役会決議による取得の状況】

該当事項はありません。

(3)【株主総会決議又は取締役会決議に基づかないものの内容】

普通株式

会社法第155条第7号の規定による取得(単元未満株式の買取請求)

区分	株式数(株)	価額の総額(円)
当事業年度における取得自己株式	148,872	32,608,234
当期間における取得自己株式	4,759	1,001,034

(注) 当期間における取得自己株式には平成26年6月1日からこの有価証券報告書提出日までの単元未満株式の買取りによる株式数は含まれておりません。

A種優先株式

会社法第155条第4号の規定による取得(取得の請求)

区分	株式数(株)	価額の総額(円)
当事業年度における取得自己株式	-	-
当期間における取得自己株式	4,420	-

(注) 当期間における取得自己株式には平成26年6月1日からこの有価証券報告書提出日までの取得の請求による株式数は含まれておりません。

(4) 【取得自己株式の処理状況及び保有状況】

普通株式

区分	当事業年度		当期間	
	株式数(株)	処分価額の総額 (円)	株式数(株)	処分価額の総額 (円)
引き受ける者の募集を行った取得自己株式	-	-	-	-
消却処分を行った取得自己株式	-	-	-	-
合併、株式交換、会社分割に係る移転を行った取得自己株式	-	-	-	-
その他 (-)	-	-	-	-
保有自己株式	3,341,343	-	3,346,102	-

(注) 当期間における保有自己株式には平成26年6月1日からこの有価証券報告書提出日までの単元未満株式の買取りによる株式数は含まれておりません。

A種優先株式

区分	当事業年度		当期間	
	株式数(株)	処分価額の総額 (円)	株式数(株)	処分価額の総額 (円)
引き受ける者の募集を行った取得自己株式	-	-	-	-
消却処分を行った取得自己株式	-	-	-	-
合併、株式交換、会社分割に係る移転を行った取得自己株式	-	-	-	-
その他 (-)	-	-	-	-
保有自己株式	-	-	4,420	-

(注) 当期間における保有自己株式には平成26年6月1日からこの有価証券報告書提出日までの取得の請求による株式数は含まれておりません。

3【配当政策】

当社は、常にOKIグループ（当社及び連結子会社）の企業価値を向上させるために財務体質の強化と内部留保の確保を行うとともに、中長期に亘り株式を保有していただけるよう株主利益の増大に努めることを経営の最重要課題としております。

内部留保については、将来の成長に不可欠な研究開発や設備への投資に充当し、企業体質の強化・経営基盤の強化を図ります。また、株主のみなさまに対しては安定的な利益還元を継続することを最重要視し、業績も勘案した上で配当金額を決めてまいります。

この方針に基づき、当事業年度の配当については年間配当金を1株当たり3円といたしました。優先株式につきましては、発行時に定められた優先株式発行要項に基づき、配当を実施いたしました。

なお、当社は会社法第454条第5項に規定する中間配当をすることができる旨を定款に定めており、剰余金の配当の決定機関は、期末配当につきましては株主総会、中間配当につきましては取締役会であります。

当事業年度に係る剰余金の配当は以下の通りであります。

決議年月日	株式の種類	配当金の総額(百万円)	1株当たり配当額(円)
平成26年6月25日定時株主総会	普通株式	2,184	3.00
	A種優先株式	1,004	33,490.00

4【株価の推移】

(1)【最近5年間の事業年度別最高・最低株価】

回次	第86期	第87期	第88期	第89期	第90期
決算年月	平成22年3月	平成23年3月	平成24年3月	平成25年3月	平成26年3月
最高(円)	115	101	127	140	285
最低(円)	64	50	58	69	110

(注) 最高・最低株価は東京証券取引所（市場第一部）におけるものであります。

(2)【最近6月間の月別最高・最低株価】

月別	平成 25年10月	11月	12月	平成 26年1月	2月	3月
最高(円)	229	246	250	285	264	252
最低(円)	173	216	227	232	211	213

(注) 最高・最低株価は東京証券取引所（市場第一部）におけるものであります。

5【役員 の 状況】

役名及び職名	氏名 (生年月日)	略歴			任期	所有株式数	
代表取締役 社長執行役員	川崎 秀一 昭和22年1月10日生	昭和 平成	45年 2年	4月 11月	沖電気工業株式会社入社 " 金融システム営業本部 営業第三部長 " 13年 4月 " 執行役員 " 16年 4月 " 常務執行役員 " 17年 4月 " 営業推進本部長 " " 6月 " 常務取締役 " 20年 4月 " 情報通信グループ 金融事業グループ長 " 21年 4月 " 取締役副社長 " " " " 副社長執行役員 " " 6月 " 取締役社長執行役員(現)	注1	普通株式 120千株
代表取締役 副社長執行役員	佐藤 直樹 昭和23年10月27日生	昭和 平成	47年 11年	4月 5月	株式会社富士銀行入行 " 営業第五部長 " 13年 6月 " 執行役員営業第五部長 " 14年 4月 株式会社みずほコーポレート銀行 常務執行役員 " 16年 4月 沖電気工業株式会社 常務執行役員 " " 6月 " 常務取締役 " 19年 4月 " 専務取締役 " " " " 専務執行役員 " 20年 6月 " 取締役副社長 " " " " 副社長執行役員 " 21年 6月 " 取締役副社長執行役員(現) " " " " 財務責任者 " " " " コンプライアンス責任者 " 25年 7月 " コンプライアンス責任者(現) " 26年 4月 " ソリューション&サービス事業 本部長(現)	注2	普通株式 105千株
取締役 専務執行役員	鈴木 久雄 昭和27年4月14日生	昭和 平成	50年 9年	4月 4月	株式会社富士銀行入行 " 板橋支店長 " 12年 5月 " グローバル審査第一部長 " 14年 4月 株式会社みずほコーポレート銀行 審査第二部長 " 16年 6月 沖ウインタック株式会社取締役 " 17年 5月 " 常務取締役 " 20年 4月 沖電気工業株式会社 執行役員 " " " " 情報通信グループ情報システム 事業グループシステムソリュー ションカンパニーEVP " " 11月 " 法人事業本部長 " 21年 4月 " 常務執行役員 " " " " CCO(現コンプライアンス責 任者) " 24年 4月 " 専務執行役員(現) " " " " コンプライアンス責任者 " 25年 6月 " 取締役(現) " " 7月 " 財務責任者(現)	注1	普通株式 60千株

役名及び職名	氏名 (生年月日)	略歴	任期	所有株式数
取締役 専務執行役員	平本 隆夫 昭和27年7月31日生	昭和 50年 4月 日本電子機器株式会社入社 " 52年 9月 ソニー株式会社入社 平成 8年 4月 " テープストレージ設計部長 " 10年 4月 " テープストレージ事業部長 " 13年 4月 " ストレージカンパニープレジデント " 15年 6月 " 業務執行役員兼ストレージカンパニー プレジデント " 16年 4月 " 特別理事ホームネットワーク開発本部 副本部長 " 18年 6月 ソニーファシリティマネジメント株式会社 代表取締役社長 " 19年 9月 沖電気工業株式会社入社 " " " " 情報通信事業グループシステム機 器カンパニーVP " 20年 4月 " 執行役員 " " " " 情報通信事業グループ金融事業グ ループシステム機器カンパニープ レジデント " " 11月 " システム機器事業本部長 " 23年 4月 " 常務執行役員 " " " 株式会社沖データ取締役副社長 " 24年 1月 " 代表取締役社長(現) " " 6月 沖電気工業株式会社取締役(現) " 26年 4月 " 専務執行役員(現)	注2	普通株式 27千株
取締役 常務執行役員	竹内 敏尚 昭和32年5月20日生	昭和 55年 4月 沖電気工業株式会社入社 平成 9年 7月 " システムビジネスグループ金融シ ステム事業部Eコマース開発部長 " 14年 4月 " ネットビジネスソリューションカ ンパニープレジデント " 20年 11月 " 金融システム事業部長 " 21年 4月 " 執行役員 " 23年 7月 " 経営企画部長 " 24年 4月 " 常務執行役員(現) " 26年 4月 " 統合営業本部長(現) " " " " 情報責任者(現) " " 6月 " 取締役(現)	注2	普通株式 43千株
取締役 常務執行役員	鎌上 信也 昭和34年2月9日生	昭和 56年 4月 沖電気工業株式会社入社 平成 13年 4月 " システムソリューションカンパ ニーシステム機器事業部ハード開 発第二部長 " 17年 4月 " 情報通信事業グループシステム機 器カンパニーシステム機器開発本 部長 " 22年 4月 " システム機器事業本部自動機事業 部長 " 23年 4月 " 執行役員 " " " " システム機器事業本部長 " 24年 4月 " 常務執行役員(現) " 26年 4月 " 技術責任者(現) " " 6月 " 取締役(現)	注2	普通株式 13千株

役名及び職名	氏名 (生年月日)	略歴	任期	所有株式数
取締役	石山 卓磨 昭和22年2月17日生	昭和 50年 3月 早稲田大学大学院法学研究科博士課程単位取得退学 " 53年 7月 愛知学院大学法学部助教授 " 60年 12月 法学博士号(早稲田大学)取得 " 61年 4月 獨協大学法学部教授 平成 3年 4月 早稲田大学商学部教授 " 14年 4月 日本大学法学部教授 " 15年 5月 弁護士登録(第一東京弁護士会所属) " 16年 4月 日本大学法科大学院教授(現) " 22年 6月 沖電気工業株式会社取締役(現)	注2	-

役名及び職名	氏名 (生年月日)	略歴	任期	所有株式数
常勤監査役	河野 修一 昭和27年4月15日生	昭和 51年 4月 通商産業省入省 平成 13年 7月 資源エネルギー庁省エネルギー・新エネルギー部長 " 14年 8月 財団法人省エネルギーセンター専務理事 " 20年 7月 沖電気工業株式会社 執行役員 " " " " 地球環境部長 " " 11月 " CSR部長 " 22年 4月 " 経済・政策調査部長 " 23年 6月 " 監査役(現)	注3	普通株式 45千株
常勤監査役	田井 務 昭和29年5月20日生	昭和 52年 4月 沖電気工業株式会社入社 平成 14年 4月 " システムソリューションカンパニー経理部長 " 17年 4月 " 情報通信ビジネスグループ経理部統括部長 " 18年 4月 " グループ企業部長 " 22年 4月 " 執行役員 " " " " 経営企画部長 " 23年 4月 株式会社OKIソフトウェア代表取締役社長 " 25年 6月 沖電気工業株式会社 監査役(現)	注4	普通株式 54千株
監査役	濱口 邦憲 昭和21年11月21日生	昭和 45年 4月 立石電機株式会社(現オムロン株式会社)入社 平成 4年 9月 " 半導体販売事業部長 " 12年 9月 " セミコンダクタ事業部長 " 13年 6月 " 執行役員常務 " 19年 10月 エー・ディ・エム株式会社(現加賀デバイス株式会社)入社 " " " " 専務執行役員 " 20年 1月 " 取締役副社長執行役員 営業統括本部長 " " 9月 " 取締役副社長執行役員 管理本部長 " 21年 6月 " 顧問就任(現) " " " オフィス濱口開業(現) " " " 高知県新事業創出支援チームリーダー(現) " 22年 3月 株式会社チップワンストップ監査役 " 24年 4月 " 顧問(現) " " 6月 沖電気工業株式会社監査役(現)	注5	普通株式 3千株
監査役	吉田 薫 昭和26年2月16日生	昭和 49年 4月 安田生命保険相互会社(現明治安田生命保険相互会社)入社 平成 5年 4月 " 人事部人材開発室長 " 12年 4月 " 東京法人支社長 " 14年 4月 " 名古屋支社長 " 16年 1月 " FP教育部長 " " 10月 " 銀座支社長 " 17年 4月 " 理事 銀座支社長 " 20年 4月 エムワイ総合企画株式会社専務取締役 " 23年 4月 " 代表取締役社長 " 24年 4月 " 取締役 " " 6月 沖電気工業株式会社監査役(現)	注5	普通株式 2千株
計	11名			普通株式 472千株

- (注) 1.平成25年6月から2年
 2.平成26年6月から2年
 3.平成23年6月から4年
 4.平成25年6月から4年
 5.平成24年6月から4年
 6.平成21年6月25日開催の第85回定時株主総会で役付取締役制を廃止しました。
 7.取締役石山 卓磨は、社外取締役であります。
 8.監査役濱口 邦憲及び吉田 薫は、社外監査役であります。
 9.当社は、平成12年4月1日より経営戦略決定の迅速化と監督体制及び業務執行体制の強化を目的として執行役員制度を導入しております。

平成26年6月25日における各執行役員の職位、氏名及び担当業務は次のとおりであります。

	職位	氏名	担当業務
1	社長執行役員	川崎 秀一	総括
1	副社長執行役員	佐藤 直樹	コンプライアンス責任者、コーポレート管掌、ソリューション&サービス事業本部担当、ソリューション&サービス事業本部長、秘書室担当、経営企画部担当、グループ企業部担当、総務部担当
2	専務執行役員	鈴木 久雄	財務責任者、法人営業本部担当、パートナー営業本部担当、経理部担当、財務部担当、広報部担当、監査室担当
2	専務執行役員	平本 隆夫	プリンタ事業担当、(株)沖データ代表取締役社長
	常務執行役員	西郷 英敏	通信システム事業本部担当、通信システム事業本部長、キャリア営業本部担当、経済・政策調査部担当、研究開発センタ担当
2	常務執行役員	竹内 敏尚	情報責任者、統合営業本部担当、統合営業本部長、金融営業本部担当、官公営業本部担当、次世代社会インフラ事業推進室担当
2	常務執行役員	鎌上 信也	技術責任者、品質担当、システム機器事業本部担当、人事部担当、エンジニアリングサポートセンタ担当
	常務執行役員	清水 光一郎	E M S 事業本部担当、E M S 事業本部長、調達センタ担当
	執行役員	畠山 俊也	経理部長
	執行役員	田村 賢一	通信システム事業本部副本部長、統合営業本部企画室長
	執行役員	小松 晃	社会システム事業本部担当、社会システム事業本部長
	執行役員	中野 善之	OKI Brasil代表取締役社長
	執行役員	毛利 誠二	システム機器事業本部長
	執行役員	長岩 真	官公営業本部長
	執行役員	安東 信哉	海外営業本部担当、海外営業本部長
	執行役員	波多野 徹	ソリューション&サービス事業本部副本部長
	執行役員	高橋 信也	経営企画部長
	執行役員	猪崎 哲也	情報企画部担当、情報企画部長

1は、代表取締役であります。

2は、取締役であります。

6【コーポレート・ガバナンスの状況等】

(1)【コーポレート・ガバナンスの状況】

企業統治の体制

OKIグループ(当社及び連結子会社)は、お客様をはじめ、株主及び投資家の皆様、お取引先の皆様、地域社会の皆様、社員など企業を取り巻くステークホルダーの信頼に応えるべく、企業価値を継続的に高めていくことが経営の最重要課題の一つであると認識しております。そのために、「経営の公正性・透明性の向上」「意思決定プロセスの迅速化」「コンプライアンスの徹底およびリスク管理の強化」などを基本方針として、コーポレート・ガバナンスの強化に取り組んでおります。

当社は監査役設置会社として「取締役会」及び「監査役会」を設置するとともに、執行役員制度を導入しております。このような体制を採用するのは、取締役会及び監査役・監査役会による業務執行の監督・監査と、執行役員による業務執行とを分離することが、経営効率の向上を図る上で最適であるとの考えに基づくものであります。

取締役会は経営の基本方針など重要事項を決定するとともに、業務執行の監督を行います。また監査役は、監査役会で決定した監査方針、方法等に基づき、取締役会への出席などを通して取締役の職務執行を監査するとともに、会計監査人及び内部監査部門との連携により会社業務全般の実態を把握し、業務執行の監査を行います。なお、取締役会及び監査役会には、一般株主との利益相反のない独立役員3名が含まれております。

グループの業務執行に関する意思決定などを行う「執行役員会」は、執行役員全員の参加により、意思決定と業務展開の迅速化、事業責任の明確化を図っております。

また、当社は、コーポレート・ガバナンス機能強化の一環として、社外取締役を含む委員からなる「報酬委員会」を設置し、役員報酬の水準や仕組みの透明性維持に努めております。また、事業活動に伴うリスクを把握し対処する「リスク管理委員会」、CSR(企業の社会的責任)活動に関する基本方針を審議する「CSR委員会」を設置しているほか、CSR各領域の専門委員会として、コンプライアンスに関する基本方針の審議を行う「コンプライアンス委員会」、情報セキュリティ施策徹底のための「情報セキュリティ委員会」を設置しております。さらに、多様なステークホルダーに対する適時適切な情報開示を実施するために「ディスクロージャー委員会」を置いております。

OKIグループのコーポレート・ガバナンス体制の模式図は以下のとおりであります。

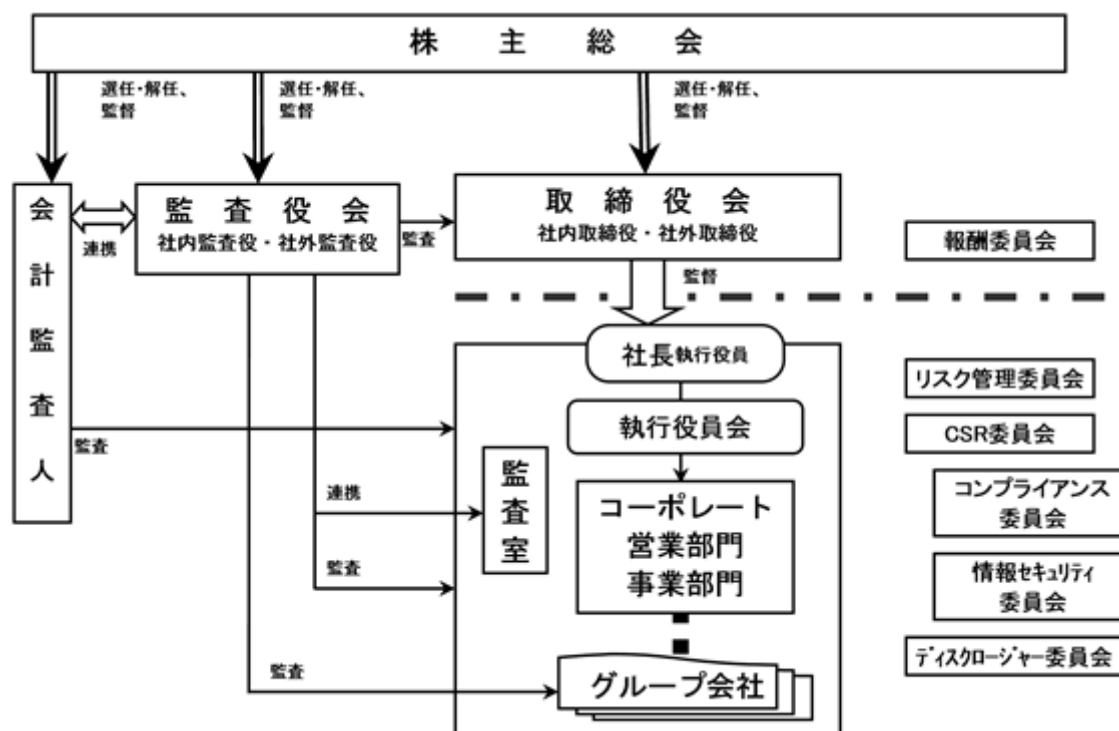

内部統制システムに関する基本的な考え方及びその整備状況

当社は、会社法及び会社法施行規則に基づき、以下のとおり「内部統制システム構築の基本方針」を定め、業務の適正を確保するための体制を整備しております。また、金融商品取引法に基づく内部統制報告制度に対応して内部統制報告書を関東財務局へ提出し、財務報告に係る内部統制の有効性に対する評価結果を開示しております。

内部統制システム構築の基本方針：

イ．取締役及び使用人の職務の執行が法令及び定款に適合することを確保するための体制

- 1) コンプライアンスを確保するための基礎として、「OKIグループ企業行動憲章」、「OKIグループ行動規範」を定める。また役員は「コンプライアンス宣言」に則り、コンプライアンス活動を率先垂範する。
- 2) コンプライアンス責任者を委員長とするコンプライアンス委員会を設置し、コンプライアンスプログラムに関する基本方針を審議・検討する。
- 3) コンプライアンス委員会で決定された基本方針に基づき、コンプライアンス所管部門が取締役及び使用人への教育研修等の具体的な施策を企画・立案・推進する。教育研修に関しては、eラーニング等の仕組みを活用し、各人のコンプライアンスに対する意識向上を図る。
- 4) 公益通報に係る規程を定め、通報・相談窓口を設置することにより、不正行為の早期発見と是正を図る。
- 5) 市民社会の秩序や安全を脅かす反社会的勢力に対しては、警察等関連機関と連携し、組織全体として一切の関係を遮断するように毅然とした態度で臨む。

ロ．取締役の職務の執行に係る情報の保存及び管理に関する体制

取締役の職務執行に係る情報については、法令・社内規程に則り適切に保存・保管をする。

ハ．損失の危険の管理に関する規程その他の体制

- 1) リスク管理委員会を設置して、事業活動に伴うリスクを的確に把握し、その顕在化を防ぐための施策を推進する。
- 2) リスクマネジメント規程に則り、各部門はその担当業務に関連して発生しうるリスクの管理を行うほか、全社的な管理を必要とするリスクについては統括主管部門を定め、統括主管部門はリスクを評価した上で対応方針を決定し、これに基づき適切な体制を構築する。
- 3) リスク発生時には全社緊急対策本部を設置し、これにあたる。

ニ．取締役の職務の執行が効率的に行われることを確保するための体制

- 1) 定例の取締役会を原則として毎月1回開催し、重要事項の決定ならびに取締役の業務執行状況の監督等を行う。
- 2) 執行役員等で構成する執行役員会を開催し、業務執行に関する基本的事項及び重要事項に係る意思決定を機動的に行う。
- 3) 業務執行に当たっては業務分掌規程、権限規程において責任と権限を定める。

ホ．当社及び子会社からなる企業集団における業務の適正を確保するための体制

- 1) グループ企業における業務の適正を確保するため、グループ全体に適用する価値観として「OKIグループ企業行動憲章」を定める。グループ企業の全役員・社員が準拠すべき行動の規範として「OKIグループ行動規範」を定め周知徹底を図る。
- 2) 当社コンプライアンス所管部門は、グループ各社のコンプライアンス推進責任者を通じグループ共通のコンプライアンス推進の諸施策をグループ内に展開する。さらに、各社における施策の遂行状況を定期的なモニタリングにより把握し、コンプライアンス委員会に報告する。
- 3) 経営管理については、グループ企業管理規程に則り、各社の経営実態を把握し、助言・指導を行う。
- 4) 当社及びグループ各社は、財務報告の信頼性を確保するために関連諸法に基づき、財務報告に係る内部統制システムを整備し、その維持・改善に努める。

ヘ．監査役の職務を補助すべき使用人に関する体制と当該使用人の取締役からの独立性に関する事項

- 1) 監査役の職務を補助するものとして監査役スタッフを置き、取締役の指揮命令に服さない使用人を配置する。

2) 監査役スタッフの人事異動については、監査役会の事前の同意を得ることとする。

ト．取締役及び使用人が監査役に報告をするための体制その他の監査役への報告に関する体制

- 1) 取締役は、会社に著しい損害をおよぼすおそれのある事実があることを発見したときは、法令に従い、直ちに監査役に報告する。
- 2) 常勤監査役は、取締役会のほか、重要な意思決定の過程及び業務の執行状況を把握するため、執行役員会に出席するとともに、主要な稟議書を閲覧する。
- 3) 監査役は内部統制システムの構築状況及び運用状況についての報告を取締役及び使用人から定期的に受けるほか、必要と判断した事項については取締役及び使用人に対して報告を求めることができる。

チ．その他監査役の監査が実効的に行われることを確保するための体制

- 1) 監査役は、会社の業務及び財産の状況の調査その他の監査職務の遂行にあたり、内部監査部門と緊密な連携を保ち、効率的・実効的な監査を実施する。
- 2) 監査役は、会計監査人との定期的な会合、会計監査人の往査等への立ち会いのほか、会計監査人に対し監査の実施経過について適宜報告を求める等、会計監査人と緊密な連携を保ち、効率的な監査を実施する。

内部監査及び監査役監査の状況

監査役は、社外監査役2名とそれ以外の常勤監査役2名で構成される監査役会で決定した監査方針、方法等に基づき、取締役会その他の重要な会議への出席、取締役などから受領した報告内容の検証、会社の業務及び財産の状況に関する調査等を行い、取締役の職務執行を監査しております。

また、「監査室」は、内部監査士4名を含む10名から構成され、内部監査機能並びにOKIグループの財務報告に係る内部統制構築、監督機能を有しております。監査室による内部監査は、会社業務全般について、その実態を適正に把握するとともに、業務遂行の過誤不正を発見、防止し、経営の合理化及び業務の改善を支えていくことを目的としております。

なお、監査役は、会社の業務及び財産の状況の調査その他の監査職務の遂行にあたり、内部監査部門と緊密な連携を保ち、効率的・実効的な監査を実施するとともに、会計監査人との定期的な会合、会計監査人の往査等への立ち会いのほか、会計監査人に対し監査の実施経過について適宜報告を求める等、会計監査人と緊密な連携を保ち、効率的な監査を実施しております。

社外取締役及び社外監査役

当社の社外取締役は1名、社外監査役は2名であります。

イ．社外取締役及び社外監査役と当社との人的関係、資本的關係または取引関係その他の利害関係

各社外取締役及び社外監査役は、OKIグループ（当社及び当社の関係会社）の出身ではありません。

社外取締役石山 卓磨は、日本大学法科大学院教授であります。

社外監査役濱口 邦憲は、立石電機株式会社（現オムロン株式会社）の出身であり、現在は加賀デバイス株式会社の顧問であります。

社外監査役吉田 薫は、安田生命保険相互会社（現明治安田生命保険相互会社）、エムワイ総合企画株式会社の出身であります。

各社外取締役及び社外監査役は、OKIグループから取締役、監査役報酬以外に多額の報酬は受け取っておらず、OKIグループとの間に特別の利害関係はありません。また、各社外取締役及び社外監査役が過去及び現在所属している企業等は、OKIグループの主要株主や主要な取引先などではなく、OKIグループとの間に特別の利害関係はありません。

ロ．社外取締役及び社外監査役が当社のコーポレート・ガバナンスにおいて果たす機能及び役割

当社は、社外取締役、社外監査役を選任することで、業務執行の監督機能を強化すると共に、その社外での豊富な経験、知見により、当社の更なる経営効率向上を図り、一般株主の利益に配慮した公平で公正な決定がなされる仕組みを設けております。

具体的な活動状況は、社外取締役は、取締役会の意思決定の妥当性・適正性を確保するため、助言・提言を行っております。一方社外監査役は、取締役会の審議に関して、取締役の経営判断の適法性等を判断し、当社の適正な監査意見を形成する活動を行っております。更に会計監査人からは、その職務の執行状況について報告を受け、必要に応じて説明を求めています。また内部監査部門、内部統制部門と意思疎通を図り、情報の収集及び監査の環境整備に努めております。

八．社外取締役及び社外監査役の独立性に関する考え方

当社は以下の方針に基づいて社外取締役及び社外監査役を選任しております。

- 1) O K Iグループの業務執行者^{*1}でないこと。
- 2) O K Iグループを主要な取引先（O K Iグループへの売上高が、当該取引先グループの総売上高の2%を超える者）とする者またはその業務執行者でないこと。
- 3) O K Iグループの主要な取引先（当該取引先へのO K Iグループの売上高が、O K Iグループ総売上高の2%を超える者）またはその業務執行者でないこと。
- 4) 当社の主要株主（総議決権の10%以上の議決権を直接または間接的に保有している者）またはその業務執行者でないこと。
- 5) O K Iグループが主要株主となっている者の業務執行者でないこと。
- 6) O K Iグループから役員報酬以外に多額の金銭（年間1,000万円超）その他の財産（年間1,000万円超相当の財産）を得ているコンサルタント、公認会計士等の会計専門家、弁護士等の法律専門家（当該財産を得ている者が法人、組合等の団体である場合には、当該団体に所属する者をいう。）でないこと。
- 7) 当社の法定監査を行う監査法人に所属する者でないこと。
- 8) 過去10年間に於いて、上記1) から7) までに該当していた者でないこと。
- 9) 下記に掲げる者の二親等以内の近親者でないこと。
 - a. 上記2) から7) までに掲げる者（但し、2) から5) までの「業務執行者」においては重要な業務執行者^{*2}、6) の「団体に所属する者」においては重要な業務執行者及びその団体が監査法人や法律事務所等の会計や法律の専門家団体の場合は公認会計士、弁護士等の専門的な資格を有する者、並びに7) の「監査法人に所属する者」においては重要な業務執行者及び公認会計士等の専門的な資格を有する者に限る。）
 - b. O K Iグループの重要な業務執行者。
 - c. 過去10年間に於いて、上記b) に該当した者。

^{*1} 「業務執行者」とは、取締役（除く社外取締役）、執行役員、使用人等の業務執行をする者をいう。

^{*2} 「重要な業務執行者」とは、取締役（除く社外取締役）、執行役員、部門長等の重要な業務執行をする者をいう。

当社は以上の方針に加え、それぞれの専門分野での経験や、知識が現在の当社にとって有用であることを踏まえ、社外取締役、社外監査役を選任しています。

以上の方針に基づき選任している社外取締役1名、社外監査役2名は、一般株主と利益相反が生ずるおそれがないと判断し、証券取引所に独立役員として届け出ております。

当社は、会社法第427条第1項に基づき、社外取締役及び社外監査役との間で責任限定契約を締結しております。その内容は、社外取締役及び社外監査役が、その任務を怠ったことにより当社に損害賠償責任を負う場合に、その責任の原因となった職務の執行について善意でかつ重大な過失がないときに限り、法令に規定する最低責任限度額を限度として責任を負う、というものであります。

役員報酬等

イ．役員区分ごとの報酬等の総額、報酬等の種類別の総額及び対象となる役員の員数

役員区分	報酬等の総額 (百万円)	報酬等の種類別の総額(百万円)				対象となる 役員の員数 (人)
		基本報酬	ストック オプション	賞与	退職慰労金	
取締役 (社外取締役を除く。)	189	189	-	-	-	5
監査役 (社外監査役を除く。)	42	42	-	-	-	3
社外役員	24	24	-	-	-	3

ロ．役員の報酬等の額又はその算定方法の決定に関する方針の内容及び決定方法

当社では、役員報酬の水準や仕組みの透明性維持のために社外取締役を含む委員からなる「報酬委員会」を設置し、当該委員会において役員報酬等を決定しております。

株式の保有状況

イ．保有目的が純投資目的以外の目的である投資株式

146銘柄 23,018百万円

ロ．保有目的が純投資目的以外の目的である投資株式の保有区分、銘柄、株式数、貸借対照表計上額及び保有目的

(前事業年度)

特定投資株式

銘柄	株式数(株)	貸借対照表計上額 (百万円)	保有目的
(株)みずほフィナンシャルグループ	11,045,920	2,198	取引関係の維持強化
東京建物(株)	3,078,632	2,028	取引関係の維持強化
日本電信電話(株)	306,000	1,256	取引関係の維持強化
日本精工(株)	1,697,363	1,213	取引関係の維持強化
K D D I (株)	254,200	983	取引関係の維持強化
(株)紀陽ホールディングス	5,444,487	811	取引関係の維持強化
スルガ銀行(株)	446,500	678	取引関係の維持強化
(株)鹿児島銀行	721,000	479	取引関係の維持強化
(株)中国銀行	252,000	387	取引関係の維持強化
サクサホールディングス(株)	2,000,367	360	取引関係の維持強化
安田倉庫(株)	300,000	331	取引関係の維持強化
(株)三井住友フィナンシャルグループ	76,120	287	取引関係の維持強化
(株)東日本銀行	1,143,000	278	取引関係の維持強化
N K S J ホールディングス(株)	125,000	245	取引関係の維持強化
(株)阿波銀行	416,744	243	取引関係の維持強化
(株)村田製作所	32,065	224	取引関係の維持強化
(株)岡三証券グループ	226,000	199	取引関係の維持強化
(株)みなと銀行	1,080,000	172	取引関係の維持強化
フィデアホールディングス(株)	457,900	109	取引関係の維持強化
(株)北越銀行	396,500	90	取引関係の維持強化

みなし保有株式

銘柄	株式数(株)	貸借対照表計上額 (百万円)	保有目的
ヒューリック(株)	29,631,000	22,904	議決権の行使
岡谷電機産業(株)	3,602,000	1,235	議決権の行使
サクサホールディングス(株)	6,059,000	1,090	議決権の行使
(株)千葉興業銀行	492,000	447	議決権の行使
芙蓉総合リース(株)	111,500	394	議決権の行使
(株)肥後銀行	315,000	189	議決権の行使
安田倉庫(株)	165,300	182	議決権の行使
東海旅客鉄道(株)	18,000	178	議決権の行使
T P R(株)	120,300	176	議決権の行使
東日本旅客鉄道(株)	18,300	141	議決権の行使

(注) 貸借対照表計上額の上位銘柄を選定する段階で、特定投資株式とみなし保有株式を合算しておりません。

(当事業年度)
 特定投資株式

銘柄	株式数 (株)	貸借対照表計上額 (百万円)	保有目的
東京建物 (株)	3,078,632	2,724	取引関係の維持強化
(株) みずほフィナンシャルグループ	11,045,920	2,253	取引関係の維持強化
日本精工 (株)	1,697,363	1,802	取引関係の維持強化
日本電信電話 (株)	306,000	1,719	取引関係の維持強化
K D D I (株)	254,200	1,519	取引関係の維持強化
スルガ銀行 (株)	446,500	811	取引関係の維持強化
(株) 紀陽銀行	544,448	719	取引関係の維持強化
(株) 鹿児島銀行	721,000	472	取引関係の維持強化
(株) 中国銀行	252,000	346	取引関係の維持強化
(株) 三井住友フィナンシャルグループ	76,120	335	取引関係の維持強化
N K S J ホールディングス (株)	125,000	331	取引関係の維持強化
安田倉庫 (株)	300,000	329	取引関係の維持強化
サクサホールディングス (株)	2,000,367	318	取引関係の維持強化
(株) 村田製作所	32,065	312	取引関係の維持強化
(株) 東日本銀行	1,143,000	290	取引関係の維持強化
(株) 阿波銀行	416,744	228	取引関係の維持強化
(株) 岡三証券グループ	226,000	196	取引関係の維持強化
(株) みなと銀行	1,080,000	194	取引関係の維持強化
フィデアホールディングス (株)	580,100	113	取引関係の維持強化
パナソニックインフォメーションシステムズ (株)	36,000	101	取引関係の維持強化

みなし保有株式

銘柄	株式数(株)	貸借対照表計上額 (百万円)	保有目的
ヒューリック(株)	29,631,000	41,898	議決権の行使
岡谷電機産業(株)	3,602,000	1,390	議決権の行使
サクサホールディングス(株)	6,059,000	963	議決権の行使
芙蓉総合リース(株)	111,500	413	議決権の行使
(株)千葉興業銀行	492,000	352	議決権の行使
東海旅客鉄道(株)	18,000	217	議決権の行使
T P R (株)	120,300	189	議決権の行使
安田倉庫(株)	165,300	181	議決権の行使
(株)肥後銀行	315,000	173	議決権の行使
東日本旅客鉄道(株)	18,300	139	議決権の行使

(注) 貸借対照表計上額の上位銘柄を選定する段階で、特定投資株式とみなし保有株式を合算しておりません。

八. 保有目的が純投資目的である投資株式

	前事業年度 (百万円)	当事業年度(百万円)			
	貸借対照表計 上額の合計額	貸借対照表計 上額の合計額	受取配当金 の合計額	売却損益 の合計額	評価損益 の合計額
上場株式	1,799	1,953	45	406	560

会計監査の状況

会計監査については新日本有限責任監査法人を選任しております。定期的に会計監査を受けるほか、随時相談を行うことで、会計処理の透明性と正確性の向上に努めております。

会計監査を執行した公認会計士及び監査業務に係る補助者の構成は以下のとおりであります。

会計監査を執行した公認会計士

- ・新日本有限責任監査法人 指定有限責任社員 業務執行社員 木村 修
- ・新日本有限責任監査法人 指定有限責任社員 業務執行社員 佐藤 晶
- ・新日本有限責任監査法人 指定有限責任社員 業務執行社員 薄井 誠
- ・新日本有限責任監査法人 指定有限責任社員 業務執行社員 山川 幸康

(1) 継続監査年数については、全員7年未満のため記載を省略しております。

(2) 同監査法人はすでに自主的に業務執行社員について、当社の会計監査に一定期間を超えて関与することのないよう措置をとっております。

監査業務に係る補助者の構成

- ・公認会計士19名
- ・会計士補等23名

取締役に関する事項

イ．取締役の定数

当社の取締役は15名以内とする旨を定款に定めております。

ロ．取締役の選任決議要件

取締役の選任決議は、議決権を行使することができる株主の議決権3分の1以上を有する株主が出席し、その議決権の過半数をもって行う旨を定款に定めております。

株主総会決議に関する事項

イ．自己の株式の取得の決定機関

機動的な資本政策の遂行のため、会社法第165条第2項の規定により、取締役会の決議によって市場取引等により自己の株式を取得することができる旨を定款に定めております。

ロ．中間配当の決定機関

株主への機動的な利益還元を行うため、取締役会の決議によって、中間配当をすることができる旨を定款に定めております。

八．株主総会及び種類株主総会の特別決議要件

株主総会の円滑な運営を行うため、会社法第309条第2項に定める株主総会の特別決議要件、及び会社法第324条第2項の規定による種類株主総会の特別決議要件について、議決権を行使することができる株主の議決権の3分の1以上を有する株主が出席し、その議決権の3分の2以上をもって行う旨を定款で定めております。

種類株式に関する事項

イ．単元株式数

当社の普通株式の単元株式数は1,000株であります。なお、A種優先株式には議決権がないため、A種優先株式の単元株式数は1株としております。

ロ．議決権の有無及び内容の差異並びにその理由

普通株式は、株主としての権利内容に制限のない株式ですが、A種優先株主は、株主総会において議決権を有しません。これは、A種優先株式を配当金や残余財産の分配について優先権を持つ代わりに、議決権がない内容としたものであります。

株主その他利害関係者に関する施策の実施状況

イ．株主総会の活性化及び議決権行使の円滑化に向けての取組み状況

株主が定時株主総会等に参加しやすくするために、株主総会招集通知を総会開催日の3週間前に早期発送しており、2002年6月より、電磁的方法による議決権行使を実施しております。また、英文招集通知のウェブサイト開示、ICJによる機関投資家向け議決権システムに参加しております。

ロ．IRに関する活動状況

アナリスト、機関投資家などに対して、四半期毎に決算説明会を開催するとともに中期経営計画などに関する経営説明会を適宜開催し、代表者もしくは経理担当役員が説明しております。IR関連資料については、あらゆる投資家の方にご覧いただけるように、「投資家の皆様へ」としてまとめてウェブサイトに掲載しております。また、IR専任部署として、広報部内にIR室(専任2名)を設置しております。

八．ステークホルダーの立場の尊重に係る取組み状況

1) 社内規程等によるステークホルダーの立場の尊重についての規定

「OKIグループ企業行動憲章」において、「すべてのステークホルダーの皆様の信頼を得ることが、企業価値向上の基盤である」という基本姿勢を明示しております。2012年10月には、ステークホルダーの信頼に応えるため、コンプライアンスの徹底を経営陣が率先垂範することを明示した「コンプライアンス宣言」を制定しております。

2) 環境保全活動、CSR活動等の実施

環境保全活動については「OKIグループ環境ビジョン2020」を掲げ、「OKIグループ環境方針」のもと環境経営を実践し、グループ全体をマネジメントしております。また、環境活動計画を策定し、中長期目標と年度目標を定めて取組みを推進しております。

CSRについては「OKIグループ企業行動憲章」及び「OKIグループ行動規範」の社員への徹底を基盤に、社内各部門においてステークホルダーの信頼を得るための諸活動に取り組んでおります。

CSR及び環境に関わる活動状況については「社会・環境レポート」を発行し、冊子及びウェブサイトの形で公開しております。

3) ステークホルダーに対する情報提供に係る方針等の策定

「OKIグループ企業行動憲章」の項目として「コミュニケーション」を掲げ、「OKIグループは、広く社会とコミュニケーションを行い、企業情報を適時かつ公正に開示します。」という基本方針を明示しております。また「OKIグループ行動規範」において、この基本方針を役員・社員一人ひとりが実行するための規範項目を定めております。

(2) 【監査報酬の内容等】

【監査公認会計士等に対する報酬の内容】

区分	前連結会計年度		当連結会計年度	
	監査証明業務に基づく報酬(百万円)	非監査業務に基づく報酬(百万円)	監査証明業務に基づく報酬(百万円)	非監査業務に基づく報酬(百万円)
提出会社	279	-	135	-
連結子会社	70	-	73	-
計	349	-	208	-

【その他重要な報酬の内容】

(前連結会計年度)

当社は、当社の監査法人と同一のネットワークに属しているErnst & Youngに対して、非監査業務に基づく報酬111百万円を支払っております。

また当社の連結子会社であるOKI EUROPE LTD.他は、当社の監査法人と同一のネットワークに属しているErnst & Youngに対して、監査証明業務に基づく報酬178百万円、非監査業務に基づく報酬81百万円を支払っております。

(当連結会計年度)

当社は、当社の監査法人と同一のネットワークに属しているErnst & Youngに対して、監査証明業務に基づく報酬14百万円、非監査業務に基づく報酬1百万円を支払っております。

また当社の連結子会社であるOKI EUROPE LTD.他は、当社の監査法人と同一のネットワークに属しているErnst & Youngに対して、監査証明業務に基づく報酬197百万円、非監査業務に基づく報酬63百万円を支払っております。

【監査公認会計士等の提出会社に対する非監査業務の内容】

該当事項はありません。

【監査報酬の決定方針】

当社の監査法人に対する監査報酬の決定は、規程等で特に定めておりませんが、監査法人の監査計画等を十分勘案のうえ、監査時間、監査内容等の妥当性を検証したうえで行ってまいります。なお、監査報酬決定に際しては、会社法第399条の規定に基づき、監査役会の同意を得てまいります。

第5【経理の状況】

1．連結財務諸表及び財務諸表の作成方法について

(1) 当社の連結財務諸表は、「連結財務諸表の用語、様式及び作成方法に関する規則」(昭和51年大蔵省令第28号。以下「連結財務諸表規則」という。)に基づいて作成しております。

なお、当連結会計年度(平成25年4月1日から平成26年3月31日まで)の連結財務諸表に含まれる比較情報については、「財務諸表等の用語、様式及び作成方法に関する規則等の一部を改正する内閣府令」(平成24年9月21日内閣府令第61号)附則第3条第2項により、改正前の連結財務諸表規則に基づいて作成しております。

(2) 当社の財務諸表は、「財務諸表等の用語、様式及び作成方法に関する規則」(昭和38年大蔵省令第59号。以下「財務諸表等規則」という。)に基づいて作成しております。

なお、当事業年度(平成25年4月1日から平成26年3月31日まで)の財務諸表に含まれる比較情報については、「財務諸表等の用語、様式及び作成方法に関する規則等の一部を改正する内閣府令」(平成24年9月21日内閣府令第61号)附則第2条第2項により、改正前の財務諸表等規則に基づいて作成しております。

また、当社は、特例財務諸表提出会社に該当し、財務諸表等規則第127条の規定により財務諸表を作成しております。

2．監査証明について

当社は、金融商品取引法第193条の2第1項の規定に基づき、連結会計年度(平成25年4月1日から平成26年3月31日まで)の連結財務諸表及び事業年度(平成25年4月1日から平成26年3月31日まで)の財務諸表について、新日本有限責任監査法人による監査を受けております。

3．連結財務諸表等の適正性を確保するための特段の取組みについて

当社は、連結財務諸表等の適正性を確保するための特段の取組みを行っております。具体的には、以下のとおりであります。

(1) 会計基準等の内容を適切に把握し、会計基準等の変更等についての確に対応することができる体制を整備するため、公益財団法人財務会計基準機構へ加入し、各種セミナー等に参加しております。

(2) 指定国際会計基準の動向を把握するため、平成22年にIFRS準備室を設置し、情報収集に努めております。

1【連結財務諸表等】

(1)【連結財務諸表】

【連結貸借対照表】

(単位：百万円)

	前連結会計年度 (平成25年3月31日)	当連結会計年度 (平成26年3月31日)
資産の部		
流動資産		
現金及び預金	29,904	46,901
受取手形及び売掛金	123,886	133,383
有価証券	6,502	4,000
製品	31,215	34,203
仕掛品	18,856	22,652
原材料及び貯蔵品	24,890	28,429
繰延税金資産	6,634	6,503
その他	12,704	11,133
貸倒引当金	7,600	8,684
流動資産合計	246,994	278,522
固定資産		
有形固定資産		
建物及び構築物(純額)	2 23,595	2 22,471
機械装置及び運搬具(純額)	11,170	10,808
工具、器具及び備品(純額)	9,090	10,110
土地	2 12,343	2 12,201
建設仮勘定	1,629	601
有形固定資産合計	1 57,829	1 56,193
無形固定資産	7,655	9,600
投資その他の資産		
投資有価証券	2, 3 28,570	2, 3 32,634
退職給付に係る資産	-	27,507
その他	9,209	8,882
貸倒引当金	936	828
投資その他の資産合計	36,843	68,196
固定資産合計	102,328	133,991
資産合計	349,322	412,514
負債の部		
流動負債		
支払手形及び買掛金	63,416	73,312
短期借入金	2 75,192	2 104,478
未払費用	31,666	34,956
その他	26,855	29,525
流動負債合計	197,129	242,272
固定負債		
長期借入金	2 45,332	2 14,526
リース債務	3,626	4,912
繰延税金負債	1,942	18,307
退職給付引当金	19,823	-
役員退職慰労引当金	386	368
退職給付に係る負債	-	20,225
その他	24,456	19,982
固定負債合計	95,567	78,322
負債合計	292,697	320,595

(単位：百万円)

	前連結会計年度 (平成25年3月31日)	当連結会計年度 (平成26年3月31日)
純資産の部		
株主資本		
資本金	44,000	44,000
資本剰余金	21,554	21,554
利益剰余金	7,788	18,382
自己株式	399	432
株主資本合計	57,366	83,504
その他の包括利益累計額		
その他有価証券評価差額金	2,192	4,333
繰延ヘッジ損益	656	389
為替換算調整勘定	2,829	10,358
退職給付に係る調整累計額	-	11,644
その他の包括利益累計額合計	1,293	5,230
新株予約権	79	79
少数株主持分	473	3,104
純資産合計	56,625	91,918
負債純資産合計	349,322	412,514

【連結損益計算書及び連結包括利益計算書】

【連結損益計算書】

(単位：百万円)

	前連結会計年度 (自 平成24年4月1日 至 平成25年3月31日)	当連結会計年度 (自 平成25年4月1日 至 平成26年3月31日)
売上高	455,824	483,112
売上原価	1, 3 337,406	1, 3 354,635
売上総利益	118,417	128,477
販売費及び一般管理費	2, 3 104,942	2, 3 101,281
営業利益	13,475	27,196
営業外収益		
受取利息	161	103
受取配当金	489	796
持分法による投資利益	84	339
為替差益	8,792	11,277
雑収入	1,293	1,350
営業外収益合計	10,822	13,867
営業外費用		
支払利息	3,003	2,522
租税公課	86	448
シンジケートローン手数料	239	446
雑支出	664	991
営業外費用合計	3,993	4,409
経常利益	20,304	36,655
特別利益		
固定資産売却益	4 2,783	-
投資有価証券売却益	678	553
負ののれん発生益	-	102
受取保険金	-	322
事業譲渡益	-	123
特別利益合計	3,461	1,102
特別損失		
固定資産処分損	5 674	5 659
減損損失	219	184
投資有価証券評価損	225	-
事業構造改善費用	-	6 4,311
子会社整理損	7 4,011	7 841
特別損失合計	5,131	5,995
税金等調整前当期純利益	18,634	31,761
法人税、住民税及び事業税	4,106	3,820
法人税等調整額	656	394
法人税等合計	4,762	4,214
少数株主損益調整前当期純利益	13,872	27,546
少数株主利益	273	187
当期純利益	13,599	27,359

【連結包括利益計算書】

(単位：百万円)

	前連結会計年度 (自 平成24年4月1日 至 平成25年3月31日)	当連結会計年度 (自 平成25年4月1日 至 平成26年3月31日)
少数株主損益調整前当期純利益	13,872	27,546
その他の包括利益		
その他有価証券評価差額金	3,993	2,099
繰延ヘッジ損益	317	266
為替換算調整勘定	2,157	7,511
持分法適用会社に対する持分相当額	15	40
その他の包括利益合計	2,167	5,104
包括利益	16,040	22,442
(内訳)		
親会社株主に係る包括利益	15,734	22,237
少数株主に係る包括利益	305	205

【連結株主資本等変動計算書】

前連結会計年度（自 平成24年4月1日 至 平成25年3月31日）

（単位：百万円）

	株主資本				
	資本金	資本剰余金	利益剰余金	自己株式	株主資本合計
当期首残高	44,000	21,554	20,968	38	44,547
当期変動額					
剰余金の配当			1,321		1,321
当期純利益			13,599		13,599
自己株式の取得				361	361
合併による増加					-
連結範囲の変動			902		902
株主資本以外の項目の当期変動額（純額）					
当期変動額合計	-	-	13,179	361	12,818
当期末残高	44,000	21,554	7,788	399	57,366

	その他の包括利益累計額					新株予約権	少数株主持分	純資産合計
	その他有価証券評価差額金	繰延ヘッジ損益	為替換算調整勘定	退職給付に係る調整累計額	その他の包括利益累計額合計			
当期首残高	1,815	973	632	-	3,422	79	46	41,251
当期変動額								
剰余金の配当								1,321
当期純利益								13,599
自己株式の取得								361
合併による増加								-
連結範囲の変動								902
株主資本以外の項目の当期変動額（純額）	4,008	317	2,196	-	2,128	-	426	2,554
当期変動額合計	4,008	317	2,196	-	2,128	-	426	15,373
当期末残高	2,192	656	2,829	-	1,293	79	473	56,625

当連結会計年度（自 平成25年4月1日 至 平成26年3月31日）

（単位：百万円）

	株主資本				
	資本金	資本剰余金	利益剰余金	自己株式	株主資本合計
当期首残高	44,000	21,554	7,788	399	57,366
当期変動額					
剰余金の配当			1,032		1,032
当期純利益			27,359		27,359
自己株式の取得				32	32
合併による増加			157		157
連結範囲の変動			313		313
株主資本以外の項目の当期変動額（純額）					
当期変動額合計	-	-	26,171	32	26,138
当期末残高	44,000	21,554	18,382	432	83,504

	その他の包括利益累計額					新株予約権	少数株主持分	純資産合計
	その他有価証券評価差額金	繰延ヘッジ損益	為替換算調整勘定	退職給付に係る調整累計額	その他の包括利益累計額合計			
当期首残高	2,192	656	2,829	-	1,293	79	473	56,625
当期変動額								
剰余金の配当								1,032
当期純利益								27,359
自己株式の取得								32
合併による増加								157
連結範囲の変動								313
株主資本以外の項目の当期変動額（純額）	2,140	266	7,528	11,644	6,523	-	2,631	9,155
当期変動額合計	2,140	266	7,528	11,644	6,523	-	2,631	35,293
当期末残高	4,333	389	10,358	11,644	5,230	79	3,104	91,918

【連結キャッシュ・フロー計算書】

(単位：百万円)

	前連結会計年度 (自 平成24年4月1日 至 平成25年3月31日)	当連結会計年度 (自 平成25年4月1日 至 平成26年3月31日)
営業活動によるキャッシュ・フロー		
税金等調整前当期純利益	18,634	31,761
減価償却費	13,021	14,249
減損損失	219	184
引当金の増減額（は減少）	5,040	20,352
受取利息及び受取配当金	651	900
支払利息	3,003	2,522
投資有価証券売却損益（は益）	672	553
固定資産処分損益（は益）	2,109	634
売上債権の増減額（は増加）	3,487	5,009
たな卸資産の増減額（は増加）	1,307	371
仕入債務の増減額（は減少）	17,963	3,075
未払費用の増減額（は減少）	121	586
その他	17,040	3,639
小計	6,540	33,333
利息及び配当金の受取額	653	900
利息の支払額	3,040	2,546
保険金の受取額	2,934	1,576
法人税等の支払額	5,626	1,396
営業活動によるキャッシュ・フロー	11,619	31,868
投資活動によるキャッシュ・フロー		
有価証券の取得による支出	3,505	-
有価証券の償還による収入	4,000	500
有形固定資産の取得による支出	11,881	7,771
無形固定資産の取得による支出	2,977	3,664
投資有価証券の売却による収入	4,809	446
連結の範囲の変更を伴う子会社株式の取得による支出	1,188	2,746
その他の支出	3,844	1,815
その他の収入	5,374	1,073
投資活動によるキャッシュ・フロー	9,214	13,977
財務活動によるキャッシュ・フロー		
短期借入金の純増減額（は減少）	571	2,056
長期借入れによる収入	4,325	20,440
長期借入金の返済による支出	22,867	21,212
セール・アンド・リースバックによる収入	885	1,969
リース債務の返済による支出	2,313	2,338
配当金の支払額	1,321	1,032
その他	372	41
財務活動によるキャッシュ・フロー	21,093	4,270
現金及び現金同等物に係る換算差額	1,368	1,084
現金及び現金同等物の増減額（は減少）	40,558	14,703
現金及び現金同等物の期首残高	74,996	35,894
新規連結に伴う現金及び現金同等物の増加額	1,426	32
非連結子会社との合併に伴う現金及び現金同等物の増加額	29	235
現金及び現金同等物の期末残高	1 35,894	1 50,866

【注記事項】

(連結財務諸表作成のための基本となる重要な事項)

1. 連結の範囲に関する事項

子会社99社のうち90社が連結の範囲に含まれております。残りのOKI INDIA PRIVATE LIMITED他8社の総資産、利益剰余金等、売上高及び当期純損益は個々にみてもまた全体としても小規模であり重要ではないので連結の範囲に含まれておりません。

なお、(株)OKIアイディエスは新たに設立したため、(株)OKIジャイネットサプライ、(株)ハツコーサポートサービス、(株)OKIデータMES及びOKI BRASIL INDÚSTRIA E COMÉRCIO DE PRODUTOS E TECNOLOGIA EM AUTOMAÇÃO S.A.は株式の新規取得により子会社となったため、(株)高崎精密工業社は株式の追加取得により子会社となったため、東邦電子(株)は子会社の相対的重要性の増加により、当連結会計年度より連結の範囲に含めることとしております。

また、OKI SYSTEMS IBERICA, S.A.U.は連結子会社であるOKI EUROPE LTD.との吸収合併により、沖電気通信科技(常州)有限公司は保有持分の売却により、OKI ELECTRIC AMERICA, INC.は清算により、連結の範囲から消滅しております。

主要な連結子会社名については、「第1 企業の概況 4. 関係会社の状況」の項に記載しております。

2. 持分法の適用に関する事項

非連結子会社9社及び関連会社6社のうち4社に対する投資について持分法を適用しております。

適用外の非連結子会社OKI INDIA PRIVATE LIMITED他8社及び関連会社沖電気防災(株)他1社は、それぞれ当期純損益及び利益剰余金等に及ぼす影響が軽微であり、かつ、全体としても重要性がありません。

主要な持分法適用関連会社名については、「第1 企業の概況 4. 関係会社の状況」の項に記載しております。

3. 連結子会社の事業年度等に関する事項

連結子会社であるOKI BRASIL INDÚSTRIA E COMÉRCIO DE PRODUTOS E TECNOLOGIA EM AUTOMAÇÃO S.A.の決算日は連結決算日と異なる12月31日ではありますが、同社の決算日現在の財務諸表を使用しております。ただし、連結決算日との間に生じた重要な取引については、連結上必要な調整を行っております。

4. 会計処理基準に関する事項

(イ) 重要な資産の評価基準及び評価方法

有価証券

...当社及び国内連結子会社は、保有目的等の区分に応じて、それぞれ以下の通り評価しております。海外連結子会社は、低価法を採用しております。

満期保有目的の債券

...償却原価法

その他有価証券

時価のあるもの

...決算日の市場価格等に基づく時価法(評価差額は全部純資産直入法により処理し、売却原価は移動平均法により算定しております。)

時価のないもの

...移動平均法に基づく原価法

たな卸資産

...当社及び国内連結子会社はそれぞれ以下の通り評価しております。海外連結子会社は主として低価法を採用しております。

製品

...主として移動平均法に基づく原価法(貸借対照表価額については収益性の低下に基づく簿価切下げの方法)

仕掛品

...主として個別法に基づく原価法(貸借対照表価額については収益性の低下に基づく簿価切下げの方法)

原材料及び貯蔵品

...主として移動平均法に基づく原価法(貸借対照表価額については収益性の低下に基づく簿価切下げの方法)

デリバティブ

...時価法

(ロ) 重要な減価償却資産の減価償却の方法

有形固定資産（リース資産を除く）

...当社及び国内連結子会社は、主として定率法を採用し、海外連結子会社は、主として定額法を採用しております。

無形固定資産（リース資産を除く）

...当社及び国内連結子会社は、定額法を採用しております。

なお、市場販売目的のソフトウェアは見込販売有効期間（3年）における見込販売数量に基づく償却方法を、また、自社利用のソフトウェアは見込利用可能期間（5年）に基づく定額法を採用しております。

海外連結子会社は、主として定額法を採用しております。

リース資産

...所有権移転外ファイナンス・リース取引に係るリース資産は、リース期間を耐用年数とし、残存価額を零とする定額法を採用しております。

なお、所有権移転外ファイナンス・リース取引のうち、リース取引開始日が平成20年3月31日以前のリース取引については、通常の賃貸借取引に係る方法に準じた会計処理によっております。

(ハ) 重要な引当金の計上基準

貸倒引当金

...売上債権、貸付金等の貸倒損失に備えるため、当社及び国内連結子会社は、一般債権については貸倒実績率により、貸倒懸念債権等特定の債権については個別に回収可能性を検討し、回収不能見込額を計上しております。海外連結子会社は、主として特定の債権について、その回収可能性を検討して計上しております。

役員退職慰労引当金

...一部の連結子会社は、役員の退職慰労金の支出に備えて、内規に基づく期末要支給額を計上しております。

(ニ) 退職給付に係る会計処理の方法

退職給付見込額の期間帰属方法

...退職給付債務の算定にあたり、退職給付見込額を当連結会計年度末までの期間に帰属させる方法については、ポイント基準または期間定額基準によっております。

数理計算上の差異、過去勤務費用及び会計基準変更時差異の費用処理方法

...会計基準変更時差異は、適用初年度に一括して費用処理している連結子会社及び利益剰余金から直接減額している一部の海外連結子会社を除き、15年による按分額を費用処理しております。

過去勤務費用は、その発生時の従業員の平均残存勤務期間以内の一定の年数（11～13年）による定額法により費用処理しております。

数理計算上の差異は、各連結会計年度の発生時における従業員の平均残存勤務期間以内の一定の年数（11～13年）による定額法により按分した額をそれぞれ発生の日連結会計年度から費用処理しております。

(ホ) 重要な収益及び費用の計上基準

請負工事並びにソフトウェアの開発契約に係る収益の計上基準

ア．当連結会計年度末までの進捗部分について成果の確実性が認められるもの

工事進行基準（工事の進捗率の見積りは原価比例法）

イ．その他のもの

検収基準（一部の国内連結子会社については工事完成基準）

(ヘ) 重要なヘッジ会計の方法

ヘッジ会計の方法

...繰延ヘッジを採用しております。なお、為替予約取引及び通貨スワップ取引については振当処理の要件を満たしている場合は振当処理を、金利スワップ取引については特例処理の要件を満たしている場合は特例処理を採用しております。

ヘッジ手段とヘッジ対象

...外貨建債権債務の為替レート変動をヘッジするため為替予約取引及び通貨スワップ取引を利用しております。また、変動金利支払いの短期借入金及び長期借入金について将来の取引市場での金利変動リスクをヘッジするため金利スワップ取引を利用しております。

ヘッジ方針

…相場変動リスクにさらされている債権債務に係るリスクを回避する目的で、デリバティブ取引を利用することとしております。

ヘッジ有効性評価の方法

…ヘッジ開始時から有効性判定時点までの期間において、ヘッジ対象及びヘッジ手段それぞれの相場変動又はキャッシュ・フロー変動を比較し、両者の変動額等を基礎として判断しております。

(ト) のれんの償却方法及び償却期間

その効果の及ぶ期間（主として5年間）にわたって、均等償却を行っております。

(チ) 連結キャッシュ・フロー計算書における資金の範囲

手許現金、随時引き出し可能な預金及び容易に換金可能であり、かつ、価値の変動について僅少なりリスクしか負わない取得日から3ヶ月以内に償還期限の到来する短期投資からなります。

(リ) その他連結財務諸表作成のための重要な事項

消費税等の会計処理

…消費税及び地方消費税の会計処理は税抜方式によっております。

連結納税制度の適用

…連結納税制度を適用しております。

(会計方針の変更等)

当連結会計年度末より、「退職給付に関する会計基準」（企業会計基準第26号 平成24年5月17日。以下「退職給付会計基準」という。）及び「退職給付に関する会計基準の適用指針」（企業会計基準適用指針第25号 平成24年5月17日。以下「退職給付適用指針」という。）を適用しております。（ただし、退職給付会計基準第35項本文及び退職給付適用指針第67項本文に掲げられた定めを除く。）

退職給付債務から年金資産の額を控除した額を退職給付に係る負債として計上する方法に変更し、未認識会計基準変更時差異、未認識過去勤務費用及び未認識数理計算上の差異を退職給付に係る負債に計上いたしました。なお、年金資産の額が退職給付債務を超過している場合は、退職給付に係る資産に計上いたしました。

退職給付会計基準等の適用については、退職給付会計基準第37項に定める経過的な取扱いに従っており、当連結会計年度末において、当該変更に伴う影響額をその他の包括利益累計額の退職給付に係る調整累計額に加減しております。

この結果、当連結会計年度末において、退職給付に係る資産が27,507百万円、退職給付に係る負債が20,225百万円計上されております。また、その他の包括利益累計額が11,644百万円増加しております。

なお、1株当たり純資産額は16.00円増加しております。

(未適用の会計基準等)

「退職給付に関する会計基準」（企業会計基準第26号 平成24年5月17日）及び「退職給付に関する会計基準の適用指針」（企業会計基準適用指針第25号 平成24年5月17日）

(1) 概要

本会計基準等は財務報告を改善する観点及び国際的な動向を踏まえ、未認識数理計算上の差異及び未認識過去勤務費用の処理方法、退職給付債務及び勤務費用の計算方法並びに開示の拡充を中心に改正されたものであります。

(2) 適用予定日

退職給付債務及び勤務費用の計算方法の改正につきましては、平成27年3月期の期首より適用いたします。

なお、当該会計基準等には経過的な取扱いが定められているため、過去の期間の連結財務諸表に対しては遡及適用いたしません。

(3) 当該会計基準等の適用による影響

当該会計基準等を適用することにより、平成26年4月1日に開始する連結会計年度の期首における利益剰余金が44億円減少する予定であります。

なお、平成27年3月期連結会計年度の損益に与える影響は軽微であります。

(表示方法の変更)

(連結貸借対照表関係)

前連結会計年度において、「固定負債」の「その他」に含めておりました「繰延税金負債」は金額的重要性が増したため、当連結会計年度より独立掲記しております。この表示方法の変更を反映させるため、前連結会計年度の連結財務諸表の組替えを行っております。

この結果、前連結会計年度の連結貸借対照表において、「固定負債」の「その他」に表示しておりました4,534百万円は、「繰延税金負債」1,942百万円及び「その他」2,592百万円として組み替えております。

前連結会計年度において、独立掲記しておりました「固定負債」の「長期未払金」は金額的重要性が乏しくなったため、当連結会計年度においては「その他」に含めて表示しております。この表示方法の変更を反映させるため、前連結会計年度の連結財務諸表の組替えを行っております。

この結果、前連結会計年度の連結貸借対照表において、「固定負債」の「長期未払金」に表示していた21,864百万円は「その他」として組み替えております。

(連結損益計算書関係)

前連結会計年度において、「営業外収益」の「雑収入」に含めておりました「持分法による投資利益」は金額的重要性が増したため、当連結会計年度より独立掲記しております。この表示方法の変更を反映させるため、前連結会計年度の連結財務諸表の組替えを行っております。

この結果、前連結会計年度の連結損益計算書において、「営業外収益」の「雑収入」に表示しておりました1,378百万円は、「持分法による投資利益」84百万円及び「雑収入」1,293百万円として組み替えております。

前連結会計年度において、「営業外費用」の「雑支出」に含めておりました「租税公課」及び「シンジケートローン手数料」は金額的重要性が増したため、当連結会計年度より独立掲記しております。この表示方法の変更を反映させるため、前連結会計年度の連結財務諸表の組替えを行っております。

この結果、前連結会計年度の連結損益計算書において、「営業外費用」の「雑支出」に表示しておりました989百万円は、「租税公課」86百万円、「シンジケートローン手数料」239百万円及び「雑支出」664百万円として組み替えております。

(連結キャッシュ・フロー計算書関係)

前連結会計年度において、独立掲記しておりました「営業活動によるキャッシュ・フロー」の「投資有価証券評価損益(は益)」及び「長期未払金の増減額(は減少)」は金額的重要性が乏しくなったため、当連結会計年度においては「その他」に含めて表示しております。この表示方法の変更を反映させるため、前連結会計年度の連結財務諸表の組替えを行っております。

この結果、前連結会計年度の連結キャッシュ・フロー計算書において、「営業活動によるキャッシュ・フロー」の「投資有価証券評価損益(は益)」に表示していた225百万円及び「長期未払金の増減額(は減少)」に表示していた4,998百万円は、「その他」として組み替えております。

前連結会計年度において、「営業活動によるキャッシュ・フロー」の「その他」に含めておりました「未払費用の増減額(は減少)」は金額的重要性が増したため、当連結会計年度より独立掲記しております。この表示方法の変更を反映させるため、前連結会計年度の連結財務諸表の組替えを行っております。

この結果、前連結会計年度の連結キャッシュ・フロー計算書において、「営業活動によるキャッシュ・フロー」の「その他」に表示しておりました12,389百万円は「未払費用の増減額(は減少)」121百万円及び「その他」12,267百万円として組み替えております。

前連結会計年度において、独立掲記しておりました「投資活動によるキャッシュ・フロー」の「有形固定資産の売却による収入」及び「投資有価証券の取得による支出」は金額的重要性が乏しくなったため、当連結会計年度においてはそれぞれ「その他の収入」及び「その他の支出」に含めて表示しております。この表示方法の変更を反映させるため、前連結会計年度の連結財務諸表の組替えを行っております。

この結果、前連結会計年度の連結キャッシュ・フロー計算書において、「投資活動によるキャッシュ・フロー」の「有形固定資産の売却による収入」に表示していた4,053百万円及び「投資有価証券の取得による支出」に表示していた1,948百万円は、それぞれ「その他の収入」及び「その他の支出」として組み替えております。

(連結貸借対照表関係)

1 有形固定資産減価償却累計額

	前連結会計年度 (平成25年3月31日)	当連結会計年度 (平成26年3月31日)
	152,008百万円	151,723百万円

2 担保資産及び担保付債務

担保に供している資産は、次のとおりであります。

	前連結会計年度 (平成25年3月31日)	当連結会計年度 (平成26年3月31日)
建物及び構築物	346百万円	326百万円
土地	138	138
投資有価証券	8,280	14,765
計	8,765	15,230

担保付債務は、次のとおりであります。

	前連結会計年度 (平成25年3月31日)	当連結会計年度 (平成26年3月31日)
短期借入金	6,821百万円	6,795百万円
長期借入金	467	359
計	7,289	7,154

3 非連結子会社及び関連会社に対するものは、次のとおりであります。

	前連結会計年度 (平成25年3月31日)	当連結会計年度 (平成26年3月31日)
投資有価証券(株式)	4,878百万円	5,696百万円

4 保証債務

当社及び一部の連結子会社の従業員の金融機関からの借入等について、債務保証を行っております。

	前連結会計年度 (平成25年3月31日)	当連結会計年度 (平成26年3月31日)
従業員(住宅融資借入金)	568百万円	従業員(住宅融資借入金) 460百万円
その他	34	
計	602	計 460

5 当社及び連結子会社の一部においては、運転資金の効率的な調達を行うため取引銀行等と当座貸越契約を締結しております。

連結会計年度末における当座貸越契約に係る借入未実行残高等は次のとおりであります。

	前連結会計年度 (平成25年3月31日)	当連結会計年度 (平成26年3月31日)
当座貸越極度額の総額	63,635百万円	62,033百万円
借入実行残高	47,350	46,469
差引額	16,285	15,564

(連結損益計算書関係)

1 売上原価に含まれている工事損失引当金繰入額

	前連結会計年度 (自 平成24年4月1日 至 平成25年3月31日)	当連結会計年度 (自 平成25年4月1日 至 平成26年3月31日)
	84百万円	344百万円

2 販売費及び一般管理費のうち主要な費目及び金額は、次のとおりであります。

	前連結会計年度 (自 平成24年4月1日 至 平成25年3月31日)	当連結会計年度 (自 平成25年4月1日 至 平成26年3月31日)
給料賃金	28,815百万円	29,744百万円
退職給付費用	3,046	2,249
研究開発費	13,982	12,959

3 一般管理費に含まれる研究開発費は、次のとおりであります。製造費用には研究開発費は含まれておりません。

	前連結会計年度 (自 平成24年4月1日 至 平成25年3月31日)	当連結会計年度 (自 平成25年4月1日 至 平成26年3月31日)
	13,982百万円	12,959百万円

4 固定資産売却益の内訳は、次のとおりであります。

	前連結会計年度 (自 平成24年4月1日 至 平成25年3月31日)	当連結会計年度 (自 平成25年4月1日 至 平成26年3月31日)
土地	2,750百万円	- 百万円
その他	32	-
計	2,783	-

5 固定資産処分損の内訳は、次のとおりであります。

	前連結会計年度 (自 平成24年4月1日 至 平成25年3月31日)	当連結会計年度 (自 平成25年4月1日 至 平成26年3月31日)
建物及び構築物	190百万円	248百万円
機械装置及び運搬具	111	113
工具、器具及び備品	336	215
その他	35	81
計	674	659

6 事業構造改善費用

当連結会計年度において、プリンタ事業の構造改革に伴う資産の処分及び人員の整理に係る費用等を計上しておりません。

7 子会社整理損

前連結会計年度において、欧州子会社の営業休止に伴う資産の処分及び人員の整理に係る費用を計上しております。当連結会計年度において、子会社の事業収束に伴う資産の処分及び人員の整理に係る費用を計上しております。

(連結包括利益計算書関係)

その他の包括利益に係る組替調整額及び税効果額

	前連結会計年度 (自 平成24年4月1日 至 平成25年3月31日)	当連結会計年度 (自 平成25年4月1日 至 平成26年3月31日)
その他有価証券評価差額金：		
当期発生額	4,934百万円	3,645百万円
組替調整額	203	406
税効果調整前	5,137	3,239
税効果額	1,143	1,139
その他有価証券評価差額金	3,993	2,099
繰延ヘッジ損益：		
当期発生額	63	45
組替調整額	261	286
資産の取得原価調整額	-	29
税効果調整前	325	270
税効果額	8	3
繰延ヘッジ損益	317	266
為替換算調整勘定：		
当期発生額	2,157	7,320
組替調整額	-	190
為替換算調整勘定	2,157	7,511
持分法適用会社に対する持分相当額：		
当期発生額	15	40
その他の包括利益合計	2,167	5,104

(連結株主資本等変動計算書関係)

前連結会計年度(自 平成24年4月1日 至 平成25年3月31日)

1. 発行済株式の種類及び総数並びに自己株式の種類及び株式数に関する事項

	当連結会計年度期首 株式数(千株)	当連結会計年度増加 株式数(千株)	当連結会計年度減少 株式数(千株)	当連結会計年度末 株式数(千株)
発行済株式				
普通株式	731,438	-	-	731,438
A種優先株式	30	-	-	30
合計	731,468	-	-	731,468
自己株式				
普通株式(注)	612	2,853	-	3,465
合計	612	2,853	-	3,465

(注) 普通株式の自己株式の株式数の増加2,853千株は、会社法第797条第1項に基づく反対株主の株式買取請求による増加2,700千株及び単位未満株式の買取りによる増加153千株であります。

2. 新株予約権及び自己新株予約権に関する事項

区分	新株予約権の内訳	新株予約権の 目的となる 株式の種類	新株予約権の目的となる株式の数(株)				当連結会計 年度末残高 (百万円)
			当連結会計 年度期首	当連結会計 年度増加	当連結会計 年度減少	当連結会計 年度末	
提出会社 (親会社)	ストック・オプション としての新株予約権		-				79
合計			-				79

3. 配当に関する事項

(1) 配当金支払額

(決議)	株式の種類	配当金の総額 (百万円)	配当の原資	1株当たり 配当額(円)	基準日	効力発生日
平成24年6月28日 定時株主総会	A種優先株式	1,321	利益剰余金	44,047.00	平成24年3月31日	平成24年6月29日

(2) 基準日が当連結会計年度に属する配当のうち、配当の効力発生日が翌連結会計年度となるもの

(決議)	株式の種類	配当金の総額 (百万円)	配当の原資	1株当たり 配当額(円)	基準日	効力発生日
平成25年6月26日 定時株主総会	A種優先株式	1,032	利益剰余金	34,410.00	平成25年3月31日	平成25年6月27日

当連結会計年度(自平成25年4月1日至平成26年3月31日)

1. 発行済株式の種類及び総数並びに自己株式の種類及び株式数に関する事項

	当連結会計年度期首 株式数(千株)	当連結会計年度増加 株式数(千株)	当連結会計年度減少 株式数(千株)	当連結会計年度末 株式数(千株)
発行済株式				
普通株式	731,438	-	-	731,438
A種優先株式	30	-	-	30
合計	731,468	-	-	731,468
自己株式				
普通株式(注)	3,465	148	-	3,614
合計	3,465	148	-	3,614

(注) 普通株式の自己株式の株式数の増加148千株は、単位未満株式の買取りによる増加であります。

2. 新株予約権及び自己新株予約権に関する事項

区分	新株予約権の内訳	新株予約権の 目的となる 株式の種類	新株予約権の目的となる株式の数(株)				当連結会計 年度末残高 (百万円)
			当連結会計 年度期首	当連結会計 年度増加	当連結会計 年度減少	当連結会計 年度末	
提出会社 (親会社)	ストック・オプション としての新株予約権		-				79
合計			-				79

3. 配当に関する事項

(1) 配当金支払額

(決議)	株式の種類	配当金の総額 (百万円)	配当の原資	1株当たり 配当額(円)	基準日	効力発生日
平成25年6月26日 定時株主総会	A種優先株式	1,032	利益剰余金	34,410.00	平成25年3月31日	平成25年6月27日

(2) 基準日が当連結会計年度に属する配当のうち、配当の効力発生日が翌連結会計年度となるもの

(決議)	株式の種類	配当金の総額 (百万円)	配当の原資	1株当たり 配当額(円)	基準日	効力発生日
平成26年6月25日 定時株主総会	普通株式	2,184	利益剰余金	3.00	平成26年3月31日	平成26年6月26日
	A種優先株式	1,004		33,490.00		

(連結キャッシュ・フロー計算書関係)

1 現金及び現金同等物の期末残高と連結貸借対照表に掲記されている科目の金額との関係

	前連結会計年度 (自 平成24年4月1日 至 平成25年3月31日)	当連結会計年度 (自 平成25年4月1日 至 平成26年3月31日)
現金及び預金勘定	29,904百万円	46,901百万円
預入期間が3ヶ月を超える定期預金	10	34
取得日から3ヶ月以内に償還期限の到来する短期投資 (有価証券)	6,000	4,000
現金及び現金同等物	35,894	50,866

2 株式の取得により新たに連結子会社となった会社の資産及び負債の主な内訳

当連結会計年度において、株式の取得により新たにOKI BRASIL INDÚSTRIA E COMÉRCIO DE PRODUTOS E TECNOLOGIA EM AUTOMAÇÃO S.A.を連結したことに伴う連結開始時の資産及び負債の内訳並びに株式の取得価額と取得のための支出(純額)との関係は次のとおりであります。

流動資産	12,526	百万円
固定資産	2,065	
のれん	626	
流動負債	5,597	
固定負債	346	
少数株主持分	2,594	
株式の取得価額	6,680	
株式の取得価額の中の未払金残高	2,870	
新規連結子会社の現金及び現金同等物の残高	1,126	
差引：連結の範囲の変更を伴う子会社株式の取得による支出	2,682	

3 重要な非資金取引の内容

	前連結会計年度 (自 平成24年4月1日 至 平成25年3月31日)	当連結会計年度 (自 平成25年4月1日 至 平成26年3月31日)
ファイナンス・リース取引に係る資産及び債務の額	1,755百万円	4,365百万円

(リース取引関係)

1. ファイナンス・リース取引

所有権移転外ファイナンス・リース取引

リース取引開始日が、平成20年3月31日以前のリース取引については、通常の賃貸借取引に係る方法に準じた会計処理によっており、その内容は次のとおりであります。

(1) リース物件の取得価額相当額、減価償却累計額相当額及び期末残高相当額

(単位：百万円)

	前連結会計年度(平成25年3月31日)		
	取得価額相当額	減価償却累計額相当額	期末残高相当額
工具、器具及び備品	696	608	88
機械装置及び運搬具	78	64	13
ソフトウェア	20	16	3
合計	794	689	105

(単位：百万円)

	当連結会計年度(平成26年3月31日)		
	取得価額相当額	減価償却累計額相当額	期末残高相当額
工具、器具及び備品	118	102	15
機械装置及び運搬具	57	52	4
ソフトウェア	6	5	0
合計	181	160	21

(2) 未経過リース料期末残高相当額

(単位：百万円)

	前連結会計年度 (平成25年3月31日)	当連結会計年度 (平成26年3月31日)
1年内	94	15
1年超	24	8
合計	118	24

(3) 支払リース料、減価償却費相当額及び支払利息相当額

(単位：百万円)

	前連結会計年度 (自平成24年4月1日 至平成25年3月31日)	当連結会計年度 (自平成25年4月1日 至平成26年3月31日)
支払リース料	379	97
減価償却費相当額	333	83
支払利息相当額	12	2

(4) 減価償却費相当額の算定方法

リース期間を耐用年数とし、残存価額を零とする定額法によっております。

(5) 利息相当額の算定方法

リース料総額とリース物件の取得価額相当額の差額を利息相当額とし、各期への配分方法については、利息法によっております。

2. オペレーティング・リース取引

オペレーティング・リース取引のうち解約不能のものに係る未経過リース料

(単位：百万円)

	前連結会計年度 (平成25年3月31日)	当連結会計年度 (平成26年3月31日)
1年内	2,433	2,352
1年超	12,007	10,412
合計	14,441	12,765

(金融商品関係)

1. 金融商品の状況に関する事項

(1) 金融商品に対する取組方針

当社グループの資金運用については、短期的な預金や安全性の高い有価証券を基本としております。また、資金調達については金融機関からの借入及び社債等により調達する方針です。なおデリバティブについては、後述するリスクを回避するために利用しており、投機的な取引は行わない方針です。

(2) 金融商品の内容及びそのリスク並びにリスク管理体制

営業債権である受取手形及び売掛金に係る顧客の信用リスクは、各社の売掛債権管理規程等に従い取引先の信用調査等を行い管理しており、営業債権の確実な回収に努めております。

借入金については、短期借入金は主に運転資金に係る資金調達であり、長期借入金は運転資金及び設備投資等に係る資金調達です。このうち一部は、変動金利であるため金利の変動リスクに晒されていますが、デリバティブ取引(金利スワップ取引)にてヘッジをしております。

デリバティブ取引は、外貨建ての債権債務に係る為替の変動リスクに対するヘッジを目的とした先物為替予約取引及び通貨スワップ取引、借入金に係る支払金利の変動リスクに対するヘッジを目的とした金利スワップ取引であります。金利スワップにおけるヘッジの有効性の評価方法については、ヘッジ対象の相場変動の累計とヘッジ手段の相場変動の累計を比較することにより判断しております。なお、特例処理の要件を満たしているものについては有効性の判定を省略しております。

また、デリバティブ取引の執行・管理については社内規程に従って行っております。

(3) 金融商品の時価等に関する事項についての補足説明

金融商品の時価には、市場価格に基づく価額のほか、市場価格がない場合には合理的に算定された価額が含まれております。当該価額の算定においては変動要因を織り込んでいるため、異なる前提条件等を採用することにより、当該価額が変動することがあります。また、「2. 金融商品の時価等に関する事項」におけるデリバティブ取引に関する契約額等については、その金額自体がデリバティブ取引に係る市場リスクを示すものではありません。

2. 金融商品の時価等に関する事項

連結貸借対照表計上額、時価及びこれらの差額については、次のとおりであります。なお、時価を把握することが極めて困難と認められるものは、次表には含まれておりません(注2)参照)。

前連結会計年度(平成25年3月31日)

	連結貸借対照表計上額 (百万円)	時価 (百万円)	差額 (百万円)
(1) 現金及び預金	29,904	29,904	-
(2) 受取手形及び売掛金	123,886		
貸倒引当金 1	7,040		
	116,846	116,846	-
(3) 有価証券及び投資有価証券	26,271	25,017	1,254
資産計	173,021	171,767	1,254
(1) 支払手形及び買掛金	63,416	63,416	-
(2) 短期借入金 2	56,371	56,371	-
(3) 未払費用	31,666	31,666	-
(4) 長期借入金 2	64,153	64,147	5
負債計	215,607	215,601	5
デリバティブ取引 3	(1,604)	(1,604)	-

1 受取手形及び売掛金に対して計上している貸倒引当金を控除しております。

2 連結貸借対照表上、「短期借入金」として表示されている1年以内に返済予定の長期借入金(18,821百万円)は、本表においては、「長期借入金」として表示しております。

3 デリバティブ取引によって生じた正味の債権・債務は純額で表示しており、合計で正味の負債となる項目については、()で示しております。

当連結会計年度(平成26年3月31日)

	連結貸借対照表計上額 (百万円)	時価 (百万円)	差額 (百万円)
(1) 現金及び預金	46,901	46,901	-
(2) 受取手形及び売掛金	133,383		
貸倒引当金 1	8,177		
	125,205	125,205	-
(3) 有価証券及び投資有価証券	27,017	26,274	742
資産計	199,124	198,381	742
(1) 支払手形及び買掛金	73,312	73,312	-
(2) 短期借入金 2	55,410	55,410	-
(3) 未払費用	34,956	34,956	-
(4) 長期借入金 2	63,594	63,664	70
負債計	227,273	227,343	70
デリバティブ取引 3	(524)	(524)	-

1 受取手形及び売掛金に対して計上している貸倒引当金を控除しております。

2 連結貸借対照表上、「短期借入金」として表示されている1年以内に返済予定の長期借入金(49,067百万円)は、本表においては、「長期借入金」として表示しております。

3 デリバティブ取引によって生じた正味の債権・債務は純額で表示しており、合計で正味の負債となる項目については、()で示しております。

(注1) 金融商品の時価の算定方法並びに有価証券及びデリバティブ取引に関する事項

資 産

(1) 現金及び預金、並びに(2) 受取手形及び売掛金

これらは短期間で決済されるため、時価は帳簿価額にほぼ等しいことから、当該帳簿価額によっております。

(3) 有価証券及び投資有価証券

これらの時価については、株式は取引所の価格によっており、債券は取引金融機関から提示された価格によっております。また、保有目的ごとの有価証券に関する注記事項については、「第5 経理の状況」の「1 連結財務諸表等」に係る注記のうち、「有価証券関係」に記載しております。

負 債

(1) 支払手形及び買掛金、(2) 短期借入金、並びに(3) 未払費用

これらは短期間で決済されるため、時価は帳簿価額にほぼ等しいことから、当該帳簿価額によっております。

(4) 長期借入金

長期借入金の時価については、元利金の合計額を同様の新規借入を行った場合に想定される利率で割り引いて算定する方法によっております。変動金利による一部の長期借入金は、金利スワップの特例処理の対象とされており、当該金利スワップと一体として処理された元利金の合計額を、同様の借入を行った場合に適用される合理的に見積もられる利率で割り引いて算定する方法によっております。

デリバティブ取引

「第5 経理の状況」の「1 連結財務諸表等」に係る注記のうち、「デリバティブ取引関係」に記載しております。

(注2) 時価を把握することが極めて困難と認められる金融商品の連結貸借対照表計上額

(単位：百万円)

区分	前連結会計年度 (平成25年3月31日)	当連結会計年度 (平成26年3月31日)
非上場株式	8,746	9,598
投資事業有限責任組合への出資	55	18

これらについては、市場価格がなく、時価を把握することが極めて困難と認められることから、「資産(3) 有価証券及び投資有価証券」には含めておりません。

(注3) 金銭債権及び満期がある有価証券の連結決算日後の償還予定額

前連結会計年度(平成25年3月31日)

	1年以内 (百万円)	1年超5年以内 (百万円)	5年超10年以内 (百万円)	10年超 (百万円)
現金及び預金	29,904	-	-	-
受取手形及び売掛金	123,886	-	-	-
有価証券及び投資有価証券				
その他有価証券のうち				
満期があるもの				
国債	300	-	-	-
譲渡性預金	6,000	-	-	-
その他	200	-	-	-
合計	160,290	-	-	-

当連結会計年度(平成26年3月31日)

	1年以内 (百万円)	1年超5年以内 (百万円)	5年超10年以内 (百万円)	10年超 (百万円)
現金及び預金	46,901	-	-	-
受取手形及び売掛金	133,383	-	-	-
有価証券及び投資有価証券				
その他有価証券のうち				
満期があるもの				
譲渡性預金	4,000	-	-	-
合計	184,284	-	-	-

(注4) 長期借入金及びその他の有利子負債の連結決算日後の返済予定額

前連結会計年度(平成25年3月31日)

	1年以内 (百万円)	1年超 2年以内 (百万円)	2年超 3年以内 (百万円)	3年超 4年以内 (百万円)	4年超 5年以内 (百万円)	5年超 (百万円)
短期借入金	56,371	-	-	-	-	-
長期借入金	18,821	42,776	2,212	165	97	80
合計	75,192	42,776	2,212	165	97	80

当連結会計年度(平成26年3月31日)

	1年以内 (百万円)	1年超 2年以内 (百万円)	2年超 3年以内 (百万円)	3年超 4年以内 (百万円)	4年超 5年以内 (百万円)	5年超 (百万円)
短期借入金	55,410	-	-	-	-	-
長期借入金	49,067	8,582	4,526	922	494	-
合計	104,478	8,582	4,526	922	494	-

(有価証券関係)

1. 売買目的有価証券

該当事項はありません。

2. 満期保有目的の債券

該当事項はありません。

3. その他有価証券

前連結会計年度(平成25年3月31日)

	種類	連結貸借対照表計上額 (百万円)	取得原価 (百万円)	差額 (百万円)
連結貸借対照表計上額 が取得原価を超えるもの	株式	13,092	8,633	4,458
	債券	301	301	0
	小計	13,393	8,935	4,458
連結貸借対照表計上額 が取得原価を超えないもの	株式	3,528	4,547	1,018
	債券	202	202	0
	譲渡性預金	6,000	6,000	-
	その他	14	14	-
	小計	9,745	10,764	1,018
合計		23,139	19,699	3,439

当連結会計年度（平成26年3月31日）

	種類	連結貸借対照表計上額 (百万円)	取得原価 (百万円)	差額 (百万円)
連結貸借対照表計上額 が取得原価を超えるもの	株式	18,116	10,932	7,184
	その他	7	7	0
	小計	18,124	10,939	7,184
連結貸借対照表計上額 が取得原価を超えないもの	株式	1,773	2,280	506
	債券	3	3	-
	譲渡性預金	4,000	4,000	-
	その他	9	9	-
	小計	5,786	6,292	506
合計		23,910	17,232	6,677

4. 売却したその他有価証券

前連結会計年度（自 平成24年4月1日 至 平成25年3月31日）

種類	売却額 (百万円)	売却益の合計額 (百万円)	売却損の合計額 (百万円)
株式	34	4	5
債券	4,216	8	0
その他	1,538	-	-
合計	5,789	13	6

当連結会計年度（自 平成25年4月1日 至 平成26年3月31日）

種類	売却額 (百万円)	売却益の合計額 (百万円)	売却損の合計額 (百万円)
株式	409	406	0
その他	7	-	-
合計	416	406	0

5. 減損処理を行った有価証券

前連結会計年度において、有価証券について214百万円（その他有価証券）減損処理を行っております。

当連結会計年度において、有価証券について0百万円（その他有価証券）減損処理を行っております。

なお、減損処理にあたっては、期末における時価が取得原価に比べ著しく下落した場合に、回復可能性等を総合的に判断したうえで、必要と認められた額について減損処理を行っております。

(デリバティブ取引関係)

1. ヘッジ会計が適用されていないデリバティブ取引

(1) 通貨関連

前連結会計年度(平成25年3月31日)

区分	取引の種類	契約額等 (百万円)	うち1年超 (百万円)	時価 (百万円)	評価損益 (百万円)
市場取引以外の取引	為替予約取引 売建 ユーロ	7,915	-	1,029	1,029
	為替予約取引 買建 米ドル	1,148	-	73	73
合計		9,064	-	955	955

(注) 時価の算定方法 取引先金融機関から提示された価格に基づき算定しております。

当連結会計年度(平成26年3月31日)

区分	取引の種類	契約額等 (百万円)	うち1年超 (百万円)	時価 (百万円)	評価損益 (百万円)
市場取引以外の取引	為替予約取引 売建 ユーロ	7,078	-	143	143
	為替予約取引 買建 米ドル	1,855	-	3	3
合計		8,933	-	146	146

(注) 時価の算定方法 取引先金融機関から提示された価格に基づき算定しております。

(2) 金利関連

該当事項はありません。

2. ヘッジ会計が適用されているデリバティブ取引

(1) 通貨関連

前連結会計年度(平成25年3月31日)

ヘッジ会計 の方法	取引の種類	主なヘッジ 対象	契約額等 (百万円)	うち1年超 (百万円)	時価 (百万円)
原則的処理方法	為替予約取引 売建 米ドル	売掛金	315	-	2
	ユーロ		302	-	0
	為替予約取引 買建 米ドル	買掛金	1,667	-	23
合計			2,284	-	22

(注) 時価の算定方法 取引先金融機関から提示された価格に基づき算定しております。

当連結会計年度（平成26年3月31日）

ヘッジ会計の方法	取引の種類	主なヘッジ対象	契約額等 (百万円)	うち1年超 (百万円)	時価 (百万円)
原則的処理方法	為替予約取引 売建 米ドル	売掛金	123	-	0
	ユーロ		993	-	4
	為替予約取引 買建 米ドル	買掛金	4,901	-	30
通貨スワップの特例処理	通貨スワップ取引 支払円・ 受取米ドル	長期借入金	2,286	1,778	26
合計			8,304	1,778	7

(注) 時価の算定方法 取引先金融機関から提示された価格に基づき算定しております。

(2) 金利関連

前連結会計年度（平成25年3月31日）

ヘッジ会計の方法	取引の種類	主なヘッジ対象	契約額等 (百万円)	うち1年超 (百万円)	時価 (百万円)
原則的処理方法	金利スワップ取引 支払固定・ 受取変動	短期借入金	25,000	25,000	670
金利スワップの特例処理	金利スワップ取引 支払固定・ 受取変動	長期借入金	4,136	2,168	
合計			29,136	27,168	670

金利スワップの特例処理によるものは、ヘッジ対象とされている長期借入金と一体として処理されているため、その時価は、当該長期借入金の時価に含めて記載しております。

(注) 時価の算定方法 取引先金融機関から提示された価格に基づき算定しております。

当連結会計年度（平成26年3月31日）

ヘッジ会計の方法	取引の種類	主なヘッジ対象	契約額等 (百万円)	うち1年超 (百万円)	時価 (百万円)
原則的処理方法	金利スワップ取引 支払固定・ 受取変動	短期借入金	25,000	20,000	411
金利スワップの特例処理	金利スワップ取引 支払固定・ 受取変動	長期借入金	3,168	1,004	
合計			28,168	21,004	411

金利スワップの特例処理によるものは、ヘッジ対象とされている長期借入金と一体として処理されているため、その時価は、当該長期借入金の時価に含めて記載しております。

(注) 時価の算定方法 取引先金融機関から提示された価格に基づき算定しております。

(退職給付関係)

前連結会計年度(自 平成24年4月1日 至 平成25年3月31日)

1. 採用している退職給付制度の概要

当社及び国内連結子会社は、確定給付型の制度として、確定給付企業年金制度及び退職一時金制度を設けております。当社及びOKI企業年金基金に加入している国内連結子会社は平成23年6月1日に実施した退職給付制度の変更により、退職一時金制度の一部を確定拠出年金制度に移行しました。

海外連結子会社では、従業員の退職に備えて確定給付型及び確定拠出型の退職金制度を設けております。

当社及び連結子会社では、従業員の退職等の際に割増退職金を支払う場合があります。

当社では、退職給付信託を設定しております。

当社が加入しているOKI企業年金基金は平成17年1月1日に設立され、連結子会社のうち18社が加入しております。

2. 退職給付債務に関する事項

	前連結会計年度 (平成25年3月31日) (百万円)
イ. 退職給付債務	111,578
ロ. 年金資産	95,331 (注) 2
ハ. 未積立退職給付債務(イ+ロ)	16,247
ニ. 会計基準変更時差異の未処理額	4,242
ホ. 未認識数理計算上の差異	1,732
ヘ. 未認識過去勤務債務(債務の減額)	9,550
ト. 連結貸借対照表計上額純額(ハ+ニ+ホ+ヘ)	19,823
チ. 前払年金費用	-
リ. 退職給付引当金(ト-チ)	19,823

(注) 1. 一部の子会社は、退職給付債務の算定にあたり、簡便法を採用しております。

2. 「年金資産」には、29,348百万円の退職給付信託が含まれております。

3. 退職給付費用に関する事項

	前連結会計年度 自平成24年4月1日 至平成25年3月31日 (百万円)
イ. 勤務費用	3,311 (注) 1
ロ. 利息費用	2,279
ハ. 期待運用収益	1,965
ニ. 会計基準変更時差異の費用処理額	2,121
ホ. 数理計算上の差異の費用処理額	3,263
ヘ. 過去勤務債務の費用処理額	1,604
ト. その他	2,064 (注) 2
チ. 退職給付費用 (イ + ロ + ハ + ニ + ホ + ヘ + ト)	9,469

(注) 1. 簡便法を採用している連結子会社の退職給付費用は、「イ. 勤務費用」に計上しております。
 2. 「ト. その他」は、確定拠出型退職金制度の掛金支払額であります。

4. 退職給付債務等の計算の基礎に関する事項

イ. 退職給付見込額の期間配分方法

ポイント基準又は期間定額基準 (ポイント制退職金及びキャッシュ・バランス型年金制度に基づく退職給付見込額の期間配分方法は、ポイント基準を適用しております。)

ロ. 割引率

前連結会計年度 (自平成24年4月1日 至平成25年3月31日)
1.4%

ハ. 期待運用収益率

前連結会計年度 (自平成24年4月1日 至平成25年3月31日)
2.5%

ニ. 過去勤務債務の額の処理年数

11年～13年 (発生時の従業員の平均残存勤務期間以内の一定の年数による定額法によっております。)

ホ. 数理計算上の差異の処理年数

11年～13年 (各連結会計年度の発生時における従業員の平均残存勤務期間以内の一定の年数による定額法により按分した額をそれぞれ発生の日連結会計年度から費用処理することとしております。)

ヘ. 会計基準変更時差異の処理年数

適用初年度に一括費用処理をしている連結子会社及び利益剰余金から直接減額している一部の海外連結子会社を除き、15年であります。

当連結会計年度（自 平成25年4月1日 至 平成26年3月31日）

1. 採用している退職給付制度の概要

当社及び国内連結子会社は、従業員の退職給付に充てるため、積立型、非積立型の確定給付制度及び確定拠出制度を採用しております。

積立型制度である確定給付企業年金制度では、キャッシュ・バランス・プランを導入しております。当該制度では、給与水準に基づき付与される「年金ポイント」に、国債の金利動向に基づく利息を付与した累積ポイントを加入員ごとの仮想個人口座に積立て、年金又は一時金として支給しております。

退職一時金制度（非積立型制度であります。退職給付信託を設定した結果、積立型制度となっているものがあります）では、成績に応じて付与される「成果ポイント」と勤務期間に基づいた退職一時金を支給しております。

海外連結子会社では、従業員の退職に備えて確定給付型及び確定拠出型の退職金制度を設けております。

当社は、確定給付企業年金制度及び退職一時金制度に退職給付信託を設定しております。

一部の連結子会社が有する退職一時金制度は、簡便法により退職給付に係る負債及び退職給付費用を計算しております。

当社及び一部の国内連結子会社は複数事業主制度であるOKI企業年金基金に加入しており、下記の金額には複数事業主制度に係る部分を含めて記載しております。

2. 確定給付制度

(1) 退職給付債務の期首残高と期末残高の調整表

退職給付債務の期首残高	111,578	百万円
勤務費用	2,905	
利息費用	1,583	
数理計算上の差異の発生額	154	
退職給付の支払額	7,740	
その他	539	
<hr/>		
退職給付債務の期末残高	108,713	

(2) 年金資産の期首残高と期末残高の調整表

年金資産の期首残高	95,331	百万円
期待運用収益	2,383	
数理計算上の差異の発生額	19,256	
事業主からの拠出額	4,690	
退職給付の支払額	5,670	
その他	5	
<hr/>		
年金資産の期末残高	115,995	

(注) 年金資産には、48,414百万円の退職給付信託が含まれております。

(3) 退職給付債務及び年金資産の期末残高と連結貸借対照表に計上された退職給付に係る負債及び退職給付に係る資産の調整表

積立型制度の退職給付債務	95,414	百万円
年金資産	115,995	
	20,581	
非積立型制度の退職給付債務	13,298	
連結貸借対照表に計上された負債と資産の純額	7,282	
退職給付に係る負債	20,225	
退職給付に係る資産	27,507	
連結貸借対照表に計上された負債と資産の純額	7,282	

(4) 退職給付費用及びその内訳項目の金額

勤務費用	2,905	百万円
利息費用	1,583	
期待運用収益	2,383	
数理計算上の差異の費用処理額	2,588	
過去勤務費用の費用処理額	1,604	
会計基準変更時差異の費用処理額	2,121	
その他	3,258	(注)
確定給付制度に係る退職給付費用	8,470	

(注) その他は、割増退職金2,662百万円及び子会社の事業収束に伴う数理計算上の差異の一括費用処理額等595百万円であります。

(5) 退職給付に係る調整累計額

退職給付に係る調整累計額に計上した項目(税効果控除前)の内訳は次のとおりであります。

未認識過去勤務費用	8,161	百万円
未認識数理計算上の差異	20,836	
未認識会計基準変更時差異	2,120	
合計	26,877	

(6) 年金資産に関する事項

年金資産の主な内訳

年金資産合計に対する主な分類ごとの比率は、次の通りであります。

債券	36 %
株式	49
その他	15
<hr/>	
合計	100

(注) 年金資産合計には、退職給付信託が42%含まれております。

長期期待運用収益率の設定方法

年金資産の長期期待運用収益率は、直近の3年間の運用収益率実績の平均値に基づき、0%~2.5%の範囲内で算定した率に、運用資産構成を考慮に入れ、変動リスクの高い資産構成となっている場合は、将来のリスクを係数にしたものを乗じて決定しております。

(7) 数理計算上の計算基礎に関する事項

当連結会計年度末における主要な数理計算上の計算基礎

割引率	1.4%
長期期待運用収益率	2.5%

3 . 確定拠出制度

当社及び連結子会社の確定拠出制度への要拠出額は、2,103百万円でありました。

(ストック・オプション等関係)

1. スtock・オプションの内容、規模及びその変動状況

(1) スtock・オプションの内容

	平成15年6月27日決議分 ストック・オプション	平成16年6月29日決議分 ストック・オプション	平成17年6月29日決議分 ストック・オプション
付与対象者の区分及び人数	取締役 8名 執行役員 15名 執行に参画する幹部社員 12名	取締役 9名 執行役員 12名 執行に参画する幹部社員 9名 一部の子会社取締役 4名	取締役 9名 執行役員 12名 執行に参画する幹部社員 8名 一部の子会社取締役 3名
株式の種類別のストック・オプションの付与数(注)	普通株式 815,000株	普通株式 452,000株	普通株式 442,000株
付与日	平成15年7月18日	平成16年7月20日	平成17年7月18日
権利確定条件	権利確定条件は付されてお りません。	同左	同左
対象勤務期間	対象勤務期間は定められて おりません。	同左	同左
権利行使期間	平成17年7月1日～ 平成25年6月26日	平成18年7月1日～ 平成26年6月28日	平成19年7月1日～ 平成27年6月28日

	平成18年6月29日決議分 ストック・オプション	平成19年6月26日決議分 ストック・オプション
付与対象者の区分及び人数	取締役 10名 執行役員 11名 執行に参画する幹部社員 7名 一部の子会社取締役 1名	取締役 9名 執行役員 10名 執行に参画する幹部社員 6名 一部の子会社取締役 1名
株式の種類別のストック・オプションの付与数(注)	普通株式 342,000株	普通株式 509,000株
付与日	平成18年7月28日	平成19年7月27日
権利確定条件	権利確定条件は付されてお りません。	同左
対象勤務期間	対象勤務期間は定められて おりません。	同左
権利行使期間	平成20年7月1日～ 平成28年6月28日	平成21年7月1日～ 平成29年6月25日

(注) 株式数に換算して記載しております。

(2) ストック・オプションの規模及びその変動状況

当連結会計年度(平成26年3月期)において存在したストック・オプションを対象とし、ストック・オプションの数については、株式数に換算して記載しております。

ストック・オプションの数

	平成15年6月27日決議分 ストック・オプション	平成16年6月29日決議分 ストック・オプション	平成17年6月29日決議分 ストック・オプション
権利確定前(株)			
前連結会計年度末	-	-	-
付与	-	-	-
失効	-	-	-
権利確定	-	-	-
未確定残	-	-	-
権利確定後(株)			
前連結会計年度末	815,000	452,000	442,000
権利確定	-	-	-
権利行使	-	-	-
失効	815,000	-	-
未行使残	-	452,000	442,000

	平成18年6月29日決議分 ストック・オプション	平成19年6月26日決議分 ストック・オプション
権利確定前(株)		
前連結会計年度末	-	-
付与	-	-
失効	-	-
権利確定	-	-
未確定残	-	-
権利確定後(株)		
前連結会計年度末	342,000	509,000
権利確定	-	-
権利行使	-	-
失効	-	-
未行使残	342,000	509,000

単価情報

	平成15年6月27日決議分 ストック・オプション	平成16年6月29日決議分 ストック・オプション	平成17年6月29日決議分 ストック・オプション
権利行使価格 (円)	384	458	406
行使時平均株価 (円)	-	-	-
公正な評価単価(付与日)(円)	-	-	-

	平成18年6月29日決議分 ストック・オプション	平成19年6月26日決議分 ストック・オプション
権利行使価格 (円)	277	248
行使時平均株価 (円)	-	-
公正な評価単価(付与日)(円)	95	92

2. ストック・オプションの権利確定数の見積方法

基本的には、将来の失効数の合理的な見積りは困難であるため、実績の失効数のみ反映させる方法を採用しております。

(税効果会計関係)

1. 繰延税金資産及び繰延税金負債の発生の主な原因別の内訳

	前連結会計年度 (平成25年3月31日)	当連結会計年度 (平成26年3月31日)
繰延税金資産		
繰越欠損金	33,369百万円	27,363百万円
退職給付引当金否認	12,159	-
退職給付に係る負債	-	17,523
貸倒引当金超過及び貸倒損失否認	6,205	7,543
退職給付制度変更による未払金否認	9,365	7,302
未払賞与否認	4,211	4,591
たな卸資産評価損否認	2,983	3,081
投資有価証券評価損否認	2,158	2,159
減損損失否認	1,578	1,546
その他	6,992	7,059
繰延税金資産小計	79,024	78,172
評価性引当額	68,065	67,262
繰延税金資産合計	10,959	10,909
繰延税金負債		
退職給付に係る資産	-	15,448
退職給付信託設定益否認	3,830	3,830
その他有価証券評価差額金	1,222	2,362
その他	490	364
繰延税金負債合計	5,543	22,006
繰延税金資産(負債)の純額	5,415	11,096

2. 法定実効税率と税効果会計適用後の法人税等の負担率との間に重要な差異があるときの、当該差異の原因となった主要な項目別の内訳

	前連結会計年度 (平成25年3月31日)	当連結会計年度 (平成26年3月31日)
法定実効税率 (調整)	38.0%	38.0%
受取配当金等永久に益金に算入されない項目	0.5	0.5
交際費等永久に損金に算入されない項目	2.1	2.8
繰延税金資産に係る評価性引当額の増減	4.4	26.1
住民税均等割	1.6	1.0
税率変更による期末繰延税金資産の減額修正	-	2.1
その他	20.0	4.0
税効果会計適用後の法人税等の負担率	25.6	13.3

3. 法人税等の税率変更による繰延税金資産及び繰延税金負債の金額の修正

「所得税法等の一部を改正する法律」(平成26年法律第10号)が平成26年3月31日に公布され、平成26年4月1日以後に開始する連結会計年度から復興特別法人税が課されないこととなりました。また「地方税法等の一部を改正する法律」(平成26年法律第4号)及び「地方法人税法」(平成26年法律第11号)が平成26年3月31日に公布され、平成27年4月1日に開始する連結会計年度から住民税率が軽減される代わりに、国税とされる地方法人税が課されることとなりました。これに伴い、繰延税金資産及び繰延税金負債の計算に使用した法定実効税率は、平成26年4月1日に開始する連結会計年度に解消が見込まれる一時差異等については従来の38.0%から36.0%に変更されております。

この税率変更により、繰延税金資産の金額(繰延税金負債の金額を控除した金額)が719百万円減少しております。法人税等調整額は682百万円、繰延ヘッジ損益は0百万円、それぞれ増加し、退職給付に係る調整累計額は37百万円減少しております。

(企業結合等関係)

取得による企業結合

1. 企業結合の概要

(1) 被取得企業の名称及びその事業の内容

被取得企業の名称 BR INDÚSTRIA E COMÉRCIO DE PRODUTOS E TECNOLOGIA EM AUTOMAÇÃO S.A.
 事業の内容 自動化機器の設計、製造、販売及び保守・サービス事業

(2) 企業結合を行った主な理由

当社は、平成25年11月12日に発表しました「中期経営計画2016」の経営戦略の一つとして、「グローバル市場での事業拡大」を掲げております。紙幣還流型ATMは、中国をはじめ、ロシア、インドネシア市場での導入実績がありますが、中南米地域におけるATM事業の展開を図るため、ITAUTEC S.A.-GRUPO ITAUTECの強力な顧客基盤と保守網を引き継ぐ事業会社の株式取得に至りました。

(3) 企業結合日

平成26年1月10日

(4) 企業結合の法的形式

現金を対価とする株式取得

(5) 結合後企業の名称

OKI BRASIL INDÚSTRIA E COMÉRCIO DE PRODUTOS E TECNOLOGIA EM AUTOMAÇÃO S.A.

(6) 取得した議決権比率

70%

(7) 取得企業を決定するに至った主な根拠

当社による、現金を対価とした株式取得のためであります。

2. 連結財務諸表に含まれている被取得企業の業績の期間

平成25年12月31日をみなし取得日としており、被取得企業の決算日である12月31日現在の財務諸表を使用しているため、当連結会計年度に被取得企業の業績は含まれておりません。

3. 被取得企業の取得原価及びその内訳

取得の対価	現金	6,070	百万円
取得に直接要した費用	アドバイザー費用等	609	百万円
取得原価		6,680	百万円

4. 発生したのれんの金額、発生原因、償却方法及び償却期間

(1) 発生したのれん金額

626百万円

ただし、当連結会計年度末においては、取得原価が未確定の上、取得原価を配分する作業を実施している最中であり、現時点で入手可能な合理的な情報に基づき暫定的に算定したものであります。

(2) 発生原因

今後の事業展開によって期待される将来の超過収益力から発生したものであります。

(3) 償却方法及び償却期間

効果の発現する期間にわたって均等償却いたします。なお、償却期間については取得原価の配分の結果を踏まえて決定する予定であります。

5. 企業結合日に受け入れた資産及び引き受けた負債の額並びにその主な内訳

流動資産	12,526	百万円
固定資産	2,576	百万円
資産合計	15,102	百万円
流動負債	5,597	百万円
固定負債	346	百万円
負債合計	5,944	百万円

現在、取得原価を配分する作業を実施している最中のため、当連結会計年度末においては、上記は暫定的な金額であります。

6. 企業結合が当連結会計年度の開始の日に完了したと仮定した場合の当連結会計年度の連結損益計算書に及ぼす影響の概算額及びその算定方法

概算額の合理的な算定が困難であるため、試算しておりません。

(セグメント情報等)

【セグメント情報】

1. 報告セグメントの概要

当社の報告セグメントは、当社の構成単位のうち分離された財務情報が入手可能であり、取締役会が、経営資源の配分の決定及び業績を評価するために、定期的に検討を行う対象となっているものであります。

当社は、当社を中心として「情報通信システム事業」及び「EMS事業」を行うとともに、沖データグループ（（株）沖データとそのグループ会社）を独立した経営単位として「プリンタ事業」を行っており、それぞれ取り扱う商品機軸について国内及び海外の包括的な戦略を立案し、事業活動を展開しております。

したがって、当社は、当社と沖データグループを基礎とした商品機軸別のセグメントから構成されており、「情報通信システム事業」、「プリンタ事業」及び「EMS事業」の3つを報告セグメントとしております。

「情報通信システム事業」は、金融、運輸・流通、製造業等の業務システムで培ったノウハウをコアとしたソリューションとサービス、通信事業者向けに通信設備機器等、音声・映像等のコミュニケーションシステム、社会インフラ向けの専用システム、メカトロ技術をコアとした商品を提供する事業を行っております。「プリンタ事業」は、LED技術の特徴を活かしたプリンタを提供する事業を行っております。「EMS事業」は、グループ内部で培った製造技術をベースにした生産受託事業を行っております。

各報告セグメントに属する主な製品及びサービスは次のとおりであります。

事業区分	主要な製品・サービス
情報通信システム	金融システム、自動化機器システム（ATM、現金処理機、発券機等）、官公庁向けシステム（航空・交通、防災・消防、各種情報通信システム等）、通信事業者向けシステム（交換、伝送、光アクセス等）、IP通信システム（PBX、コールセンタ、ビデオ会議等）、各種情報システム（旅客、流通、製造等）、及びそれらのITサービス（クラウドサービス、システムインテグレーション、支援サービス、保守サービス等）など
プリンタ	カラーLEDプリンタ、モノクロLEDプリンタ、ドットインパクトプリンタ、複合機など
EMS	設計・生産サービス、プリント配線基板など

2. 報告セグメントごとの売上高、利益又は損失、資産、負債その他の項目の金額の算定方法

報告されている事業セグメントの会計処理の方法は、「連結財務諸表作成のための基本となる重要な事項」における記載と同一であり、セグメント間の内部収益及び振替高は、市場実勢価格に基づいております。

3. 報告セグメントごとの売上高、利益又は損失、資産、負債その他の項目の金額に関する情報
 前連結会計年度(自 平成24年4月1日 至 平成25年3月31日)

(単位:百万円)

	報告セグメント				その他 (注)1	合計	調整額 (注)2	連結財務諸 表計上額 (注)3
	情報通信 システム	プリンタ	EMS	計				
売上高								
外部顧客への売上高	293,034	111,379	32,665	437,079	18,744	455,824	-	455,824
セグメント間の 内部売上高又は 振替高	3,203	5,669	135	9,008	22,746	31,754	31,754	-
計	296,238	117,049	32,800	446,088	41,490	487,578	31,754	455,824
セグメント利益 又は損失()	23,815	8,837	1,569	16,548	3,014	19,563	6,087	13,475
セグメント資産	183,527	73,673	23,256	280,456	24,710	305,166	44,155	349,322
その他の項目								
減価償却費	4,913	3,921	1,014	9,849	998	10,847	1,202	12,049
のれんの償却額	6	0	-	6	-	6	19	25
持分法適用会社 への投資額	1,433	-	-	1,433	27	1,460	3,130	4,591
有形固定資産及 び無形固定資産 の増加額	6,953	5,722	1,065	13,741	874	14,615	1,003	15,619

当連結会計年度(自 平成25年4月1日 至 平成26年3月31日)

(単位:百万円)

	報告セグメント				その他 (注)1	合計	調整額 (注)2	連結財務諸 表計上額 (注)3
	情報通信 システム	プリンタ	EMS	計				
売上高								
外部顧客への売上高	303,600	124,831	37,111	465,543	17,569	483,112	-	483,112
セグメント間の 内部売上高又は 振替高	4,189	5,048	137	9,376	21,099	30,475	30,475	-
計	307,790	129,879	37,249	474,919	38,669	513,588	30,475	483,112
セグメント利益 又は損失()	23,416	5,125	1,656	30,198	2,844	33,043	5,846	27,196
セグメント資産	208,778	75,154	25,125	309,058	25,494	334,553	77,960	412,514
その他の項目								
減価償却費	5,365	4,771	937	11,074	1,013	12,088	1,116	13,204
のれんの償却額	11	0	-	11	-	11	0	11
持分法適用会社 への投資額	1,653	-	-	1,653	27	1,680	3,018	4,698
有形固定資産及 び無形固定資産 の増加額	8,049	2,725	800	11,576	784	12,361	1,063	13,424

(注) 1. 「その他」の区分は、報告セグメントに含まれない事業であり、用役提供、その他機器商品の製造及び販売を行っております。

2. 調整額の内容は以下のとおりであります。

(単位：百万円)

セグメント利益又は損失	前連結会計年度	当連結会計年度
セグメント間取引消去	149	161
全社費用	6,158	5,978
固定資産の調整額	79	29
合計	6,087	5,846

全社費用は、主に報告セグメントに帰属しない一般管理費及び研究開発費であります。

(単位：百万円)

セグメント資産	前連結会計年度	当連結会計年度
セグメント間取引消去	121,471	130,374
全社資産	166,879	209,605
固定資産の調整額	1,252	1,269
合計	44,155	77,960

全社資産は、主に提出会社の余資運用資金、長期投資資金及び一般管理部門にかかる資産であります。

(単位：百万円)

減価償却費	前連結会計年度	当連結会計年度
全社資産にかかる減価償却費	1,365	1,293
固定資産の調整額	163	176
合計	1,202	1,116

(単位：百万円)

持分法適用会社への投資額	前連結会計年度	当連結会計年度
全社投資額	3,130	3,018

(単位：百万円)

有形固定資産及び 無形固定資産の増加額	前連結会計年度	当連結会計年度
全社資産	1,249	1,273
固定資産の調整額	246	210
合計	1,003	1,063

3. セグメント利益又は損失は、連結損益計算書の営業利益と調整を行っております。

【関連情報】

前連結会計年度（自 平成24年4月1日 至 平成25年3月31日）

1. 製品及びサービスごとの情報

（単位：百万円）

	ソリューション&サービス	通信システム	社会システム	メカトロシステム	プリンタ	EMS	その他	合計
外部顧客への売上高	91,093	75,711	49,357	76,872	111,379	32,665	18,744	455,824

2. 地域ごとの情報

(1) 売上高

（単位：百万円）

日本	北米	欧州	中国	その他	合計
329,265	19,428	46,635	44,077	16,418	455,824

（注）売上高は顧客の所在地を基礎とし、国又は地域に分類しております。

(2) 有形固定資産

（単位：百万円）

日本	アジア	その他	合計
47,454	7,821	2,553	57,829

当連結会計年度（自 平成25年4月1日 至 平成26年3月31日）

1. 製品及びサービスごとの情報

（単位：百万円）

	ソリューション&サービス	通信システム	社会システム	メカトロシステム	プリンタ	EMS	その他	合計
外部顧客への売上高	85,510	79,989	52,566	85,533	124,831	37,111	17,569	483,112

2. 地域ごとの情報

(1) 売上高

（単位：百万円）

日本	北米	欧州	中国	その他	合計
337,071	21,968	53,492	50,626	19,953	483,112

（注）売上高は顧客の所在地を基礎とし、国又は地域に分類しております。

(2) 有形固定資産

（単位：百万円）

日本	アジア	その他	合計
46,430	6,590	3,172	56,193

【報告セグメントごとの固定資産の減損損失に関する情報】

前連結会計年度(自 平成24年4月1日 至 平成25年3月31日)

(単位:百万円)

	情報通信システム	プリンタ	E M S	その他	全社・消去	合計
減損損失	133	7	-	79	-	219

当連結会計年度(自 平成25年4月1日 至 平成26年3月31日)

(単位:百万円)

	情報通信システム	プリンタ	E M S	その他	全社・消去	合計
減損損失	163	20	-	-	-	184

【報告セグメントごとののれんの償却額及び未償却残高に関する情報】

前連結会計年度(自 平成24年4月1日 至 平成25年3月31日)

(単位:百万円)

	情報通信システム	プリンタ	E M S	その他	全社・消去	合計
当期末残高	-	0	-	-	0	-

当連結会計年度(自 平成25年4月1日 至 平成26年3月31日)

(単位:百万円)

	情報通信システム	プリンタ	E M S	その他	全社・消去	合計
当期末残高	690	-	-	-	-	690

(1株当たり情報)

	前連結会計年度 (自 平成24年 4月 1日 至 平成25年 3月31日)	当連結会計年度 (自 平成25年 4月 1日 至 平成26年 3月31日)
1株当たり純資産額	34.40円	79.32円
1株当たり当期純利益金額	17.24円	36.21円
潜在株式調整後1株当たり当期純利益金額	12.05円	26.13円

(注) 1. 1株当たり当期純利益金額及び潜在株式調整後1株当たり当期純利益金額の算定上の基礎は、以下のとおりであります。

	前連結会計年度 (自 平成24年 4月 1日 至 平成25年 3月31日)	当連結会計年度 (自 平成25年 4月 1日 至 平成26年 3月31日)
1株当たり当期純利益金額		
当期純利益(百万円)	13,599	27,359
普通株主に帰属しない金額(百万円)	1,032	1,004
(うちA種優先株式配当額)	(1,032)	(1,004)
普通株式に係る当期純利益(百万円)	12,566	26,354
普通株式の期中平均株式数(千株)	728,938	727,899
潜在株式調整後1株当たり当期純利益金額		
当期純利益調整額(百万円)	1,032	1,004
(うちA種優先株式配当額)	(1,032)	(1,004)
普通株式増加数(千株)	400,000	319,148
(うちA種優先株式)	(400,000)	(319,148)
希薄化効果を有しないため、潜在株式調整後1株当たり当期純利益金額の算定に含めなかった潜在株式の概要	新株予約権 5種類	新株予約権 4種類

2. 1株当たり純資産額の算定上の基礎は、以下のとおりであります。

	前連結会計年度 (平成25年 3月31日)	当連結会計年度 (平成26年 3月31日)
純資産の部の合計額(百万円)	56,625	91,918
純資産の合計額から控除する金額(百万円)	31,584	34,188
(うちA種優先株式払込金額)	(30,000)	(30,000)
(うちA種優先株式配当額)	(1,032)	(1,004)
(うち新株予約権)	(79)	(79)
(うち少数株主持分)	(473)	(3,104)
普通株式に係る期末の純資産額(百万円)	25,040	57,730
1株当たり純資産額の算定に用いられた期末の普通株式の数(千株)	727,973	727,824

(重要な後発事象)

該当事項はありません。

【連結附属明細表】

a. 社債明細表

該当事項はありません。

b. 借入金等明細表

区分	当期末残高 (百万円)	当期末残高 (百万円)	平均利率 (%)	返済期限
短期借入金	56,371	55,410	1.5	-
1年以内に返済予定の長期借入金	18,821	49,067	1.7	-
1年以内に返済予定のリース債務	1,808	2,555	-	-
長期借入金 (1年以内に返済予定のものを除く。)	45,332	14,526	1.6	平成27年5月28日～ 平成30年12月31日
リース債務 (1年以内に返済予定のものを除く。)	3,626	4,912	-	平成27年4月1日～ 平成36年4月10日
計	125,960	126,472	-	-

(注) 1. 「平均利率」については、借入金等の当期末残高に対する加重平均利率を記載しております。なお、リース債務の一部について、利息相当額を認識しない方法を採用しているため、平均利率の記載を省略しております。

2. 「長期借入金及びリース債務(1年以内に返済予定のものを除く。)」の連結決算日後5年内における返済予定額は以下のとおりであります。

	1年超2年以内 (百万円)	2年超3年以内 (百万円)	3年超4年以内 (百万円)	4年超5年以内 (百万円)
長期借入金	8,582	4,526	922	494
リース債務	2,026	1,156	683	478

c. 資産除去債務明細表

当連結会計年度期首及び当連結会計年度末における資産除去債務の金額が、当連結会計年度期首及び当連結会計年度末における負債及び純資産の合計額の100分の1以下であるため、作成を省略しております。

(2) 【その他】

当連結会計年度における四半期情報等

(累計期間)	第1四半期	第2四半期	第3四半期	当連結会計年度
売上高(百万円)	91,182	203,998	317,792	483,112
税金等調整前四半期 (当期)純損益金額 (百万円)	28	3,736	18,202	31,761
四半期(当期)純損益 金額(百万円)	1,296	1,814	14,450	27,359
1株当たり四半期(当 期)純損益金額(円)	1.78	2.49	19.85	36.21

(会計期間)	第1四半期	第2四半期	第3四半期	第4四半期
1株当たり四半期純損 益金額(円)	1.78	4.27	17.36	16.36

2【財務諸表等】

(1)【財務諸表】

【貸借対照表】

(単位：百万円)

	前事業年度 (平成25年3月31日)	当事業年度 (平成26年3月31日)
資産の部		
流動資産		
現金及び預金	13,578	22,755
受取手形	3 695	783
売掛金	3 65,385	3 66,703
リース投資資産	2,101	3,298
有価証券	6,000	4,000
製品	4,320	4,645
仕掛品	12,927	14,445
原材料及び貯蔵品	7,211	6,950
前払費用	724	578
短期貸付金	3 51,353	3 51,866
未収入金	3 7,847	3 6,959
繰延税金資産	2,690	2,697
その他	3 171	3 451
貸倒引当金	45	46
流動資産合計	174,961	186,089
固定資産		
有形固定資産		
建物	37,333	37,229
減価償却累計額	27,085	26,634
建物(純額)	10,247	10,595
構築物	2,481	2,475
減価償却累計額	2,177	2,165
構築物(純額)	303	309
機械及び装置	14,282	13,872
減価償却累計額	12,160	11,869
機械及び装置(純額)	2,122	2,002
車両運搬具	84	72
減価償却累計額	69	60
車両運搬具(純額)	14	11
工具、器具及び備品	32,522	33,381
減価償却累計額	27,130	27,281
工具、器具及び備品(純額)	5,392	6,100
土地	8,397	8,397
建設仮勘定	129	179
有形固定資産合計	26,606	27,597
無形固定資産		
施設利用権	118	116
ソフトウェア	4,505	5,482
無形固定資産合計	4,623	5,598

(単位：百万円)

	前事業年度 (平成25年3月31日)	当事業年度 (平成26年3月31日)
投資その他の資産		
投資有価証券	1 22,278	1 24,990
関係会社株式	61,544	68,587
出資金	94	89
関係会社出資金	1,764	617
関係会社長期貸付金	3 5,938	3 4,109
長期前払費用	1,817	999
破産更生債権等	111	33
敷金及び保証金	3 3,152	3 3,164
その他	353	328
貸倒引当金	1,080	1,105
投資その他の資産合計	95,974	101,814
固定資産合計	127,205	135,010
資産合計	302,166	321,099
負債の部		
流動負債		
支払手形	227	339
買掛金	3 42,935	3 45,981
短期借入金	1 37,676	1 36,176
1年内返済予定の長期借入金	18,415	48,755
リース債務	527	851
未払金	3 8,579	3 11,010
未払費用	3 15,054	3 15,383
未払法人税等	-	650
前受金	1,592	1,069
預り金	3 1,605	3 2,591
工事損失引当金	41	-
資産除去債務	8	11
その他	677	417
流動負債合計	127,341	163,238
固定負債		
長期借入金	43,643	13,027
リース債務	1,838	3,082
長期未払金	3 12,290	3 9,588
繰延税金負債	4,076	5,164
退職給付引当金	13,396	11,516
関係会社事業損失引当金	26,008	28,855
資産除去債務	827	861
固定負債合計	102,080	72,097
負債合計	229,421	235,336

(単位：百万円)

	前事業年度 (平成25年3月31日)	当事業年度 (平成26年3月31日)
純資産の部		
株主資本		
資本金	44,000	44,000
資本剰余金		
資本準備金	15,000	15,000
その他資本剰余金	6,553	6,553
資本剰余金合計	21,553	21,553
利益剰余金		
その他利益剰余金		
繰越利益剰余金	6,450	17,475
利益剰余金合計	6,450	17,475
自己株式	386	419
株主資本合計	71,616	82,609
評価・換算差額等		
その他有価証券評価差額金	1,718	3,486
繰延ヘッジ損益	670	411
評価・換算差額等合計	1,048	3,074
新株予約権	79	79
純資産合計	72,744	85,763
負債純資産合計	302,166	321,099

【損益計算書】

(単位：百万円)

	前事業年度 (自 平成24年4月1日 至 平成25年3月31日)	当事業年度 (自 平成25年4月1日 至 平成26年3月31日)
売上高	2 225,953	2 238,786
売上原価	2 171,040	2 183,624
売上総利益	54,912	55,161
販売費及び一般管理費	1 42,395	1 42,535
営業利益	12,517	12,626
営業外収益		
受取利息	2 643	2 705
有価証券利息	70	6
受取配当金	2 17,675	2 770
受取ブランド使用料	2 1,242	2 1,353
為替差益	2,443	392
雑収入	2 1,031	2 444
営業外収益合計	23,107	3,672
営業外費用		
支払利息	2 2,202	2 1,935
シンジケートローン手数料	239	446
雑支出	2 367	2 657
営業外費用合計	2,808	3,039
経常利益	32,816	13,259
特別利益		
固定資産売却益	3 2,772	3 17
投資有価証券売却益	568	406
関係会社株式売却益	19	-
関係会社出資金売却益	-	31
抱合せ株式消滅差益	223	-
特別利益合計	3,582	456
特別損失		
固定資産処分損	4 340	4 423
減損損失	133	163
投資有価証券評価損	217	33
関係会社出資金評価損	-	277
関係会社事業損失引当金繰入額	13,599	1,143
特別損失合計	14,290	2,040
税引前当期純利益	22,108	11,675
法人税、住民税及び事業税	980	513
法人税等調整額	365	130
法人税等合計	1,345	382
当期純利益	20,763	12,057

【株主資本等変動計算書】

前事業年度（自 平成24年4月1日 至 平成25年3月31日）

(単位：百万円)

	株主資本							
	資本金	資本剰余金			利益剰余金		自己株式	株主資本合計
		資本準備金	その他資本剰余金	資本剰余金合計	その他利益剰余金 繰越利益剰余金	利益剰余金合計		
当期首残高	44,000	15,000	6,553	21,553	12,991	12,991	25	52,536
当期変動額								
剰余金の配当					1,321	1,321		1,321
当期純利益					20,763	20,763		20,763
自己株式の取得							361	361
株主資本以外の項目の当期変動額（純額）								
当期変動額合計	-	-	-	-	19,441	19,441	361	19,080
当期末残高	44,000	15,000	6,553	21,553	6,450	6,450	386	71,616

	評価・換算差額等			新株予約権	純資産合計
	その他有価証券評価差額金	繰延ヘッジ損益	評価・換算差額等合計		
当期首残高	1,908	810	2,718	79	49,897
当期変動額					
剰余金の配当					1,321
当期純利益					20,763
自己株式の取得					361
株主資本以外の項目の当期変動額（純額）	3,626	139	3,766	-	3,766
当期変動額合計	3,626	139	3,766	-	22,847
当期末残高	1,718	670	1,048	79	72,744

当事業年度（自 平成25年4月1日 至 平成26年3月31日）

(単位：百万円)

	株主資本							自己株式	株主資本合計
	資本金	資本剰余金			利益剰余金				
		資本準備金	その他資本剰余金	資本剰余金合計	その他利益剰余金 繰越利益剰余金	利益剰余金合計			
当期首残高	44,000	15,000	6,553	21,553	6,450	6,450	386	71,616	
当期変動額									
剰余金の配当					1,032	1,032		1,032	
当期純利益					12,057	12,057		12,057	
自己株式の取得							32	32	
株主資本以外の項目の当期変動額（純額）									
当期変動額合計	-	-	-	-	11,025	11,025	32	10,992	
当期末残高	44,000	15,000	6,553	21,553	17,475	17,475	419	82,609	

	評価・換算差額等			新株予約権	純資産合計
	その他有価証券評価差額金	繰延ヘッジ損益	評価・換算差額等合計		
当期首残高	1,718	670	1,048	79	72,744
当期変動額					
剰余金の配当					1,032
当期純利益					12,057
自己株式の取得					32
株主資本以外の項目の当期変動額（純額）	1,767	258	2,026	-	2,026
当期変動額合計	1,767	258	2,026	-	13,019
当期末残高	3,486	411	3,074	79	85,763

【注記事項】

(重要な会計方針)

1. 有価証券の評価基準及び評価方法

(1) 子会社株式及び関連会社株式

...移動平均法に基づく原価法

(2) その他有価証券

時価のあるもの

...期末日の市場価格等に基づく時価法

(評価差額は全部純資産直入法により処理し、売却原価は移動平均法により算定しております。)

時価のないもの

...移動平均法に基づく原価法

2. デリバティブ等の評価基準及び評価方法

デリバティブ

...時価法

3. たな卸資産の評価基準及び評価方法

製品

...移動平均法に基づく原価法(貸借対照表価額については収益性の低下に基づく簿価切下げの方法)

仕掛品

...個別法に基づく原価法(貸借対照表価額については収益性の低下に基づく簿価切下げの方法)

原材料及び貯蔵品

...移動平均法に基づく原価法(貸借対照表価額については収益性の低下に基づく簿価切下げの方法)

4. 固定資産の減価償却の方法

(1) 有形固定資産(リース資産を除く)

定率法

(但し、平成10年4月1日以降取得した建物(建物附属設備を除く)については、定額法を採用しております。)

(2) 無形固定資産(リース資産を除く)

市場販売目的のソフトウェア

見込販売有効期間(3年)における見込販売数量に基づく償却方法

自社利用のソフトウェア

見込利用可能期間(5年)に基づく定額法

その他

定額法

(3) リース資産

所有権移転外ファイナンス・リース取引に係るリース資産

リース期間を耐用年数とし、残存価額を零とする定額法

(なお、所有権移転外ファイナンス・リース取引のうち、リース取引開始日が平成20年3月31日以前のリース取引については、通常の賃貸借取引に係る方法に準じた会計処理によっております。)

5. 引当金の計上基準

(1) 貸倒引当金

売上債権、貸付金等の貸倒損失に備えるため、一般債権については貸倒実績率により、貸倒懸念債権等特定の債権については個別に回収可能性を検討し、回収不能見込額を計上しております。

(2) 工事損失引当金

受注工事の損失に備えるため、当事業年度末における手持工事のうち、損失発生の可能性が高く、かつ、その金額を合理的に見積もることができる工事について、翌事業年度以降の損失見込額を計上しております。

(3) 退職給付引当金

従業員の退職給付に備えるため、当事業年度末における退職給付債務及び年金資産の見込額に基づき、当事業年度末において発生していると認められる額を計上しております。

なお、会計基準変更時差異については15年による按分額を費用処理しております。

過去勤務費用は、その発生時の従業員の平均残存勤務期間以内の一定の年数(13年)による定額法により費用処理しております。

数理計算上の差異は、各事業年度の発生時の従業員の平均残存勤務期間以内の一定の年数(13年)による定額法により按分した額をそれぞれ発生の翌事業年度から費用処理することとしております。

(4) 関係会社事業損失引当金

関係会社の事業損失に備えるため、当該会社の財政状態及び経営成績等を勘案し、損失負担見込額を計上しております。

6. ヘッジ会計の方法

(1) ヘッジ会計の方法

繰延ヘッジを採用しております。なお、為替予約取引及び通貨スワップ取引については振当処理の要件を満たしている場合は振当処理を、金利スワップ取引については特例処理の要件を満たしている場合は特例処理を採用しております。

(2) ヘッジ手段とヘッジ対象

外貨建債権債務の為替レート変動をヘッジするため為替予約取引及び通貨スワップ取引を利用しております。また、変動金利支払いの短期借入金及び長期借入金について将来の取引市場での金利変動リスクをヘッジするため金利スワップ取引を利用しております。

(3) ヘッジ方針

相場変動リスクにさらされている債権債務に係るリスクを回避する目的で、デリバティブ取引を利用することとしております。

(4) ヘッジ有効性評価の方法

ヘッジ開始時から有効性判定時点までの期間において、ヘッジ対象及びヘッジ手段それぞれの相場変動又はキャッシュ・フロー変動を比較し、両者の変動額等を基礎として判断しております。

7. その他財務諸表作成のための重要な事項

(1) 退職給付に係る会計処理

退職給付に係る会計基準変更時差異、未認識過去勤務費用及び未認識数理計算上の差異の未処理額の会計処理の方法は、連結財務諸表におけるこれらの会計処理の方法と異なっております。

(2) 消費税等の会計処理

消費税及び地方消費税の会計処理は税抜方式によっております。

(3) 連結納税制度の適用

連結納税制度を適用しております。

(表示方法の変更)

貸借対照表、損益計算書、株主資本等変動計算書、有形固定資産等明細表、引当金明細表については、財務諸表等規則第127条第1項に定める様式に基づいて作成しております。

また、財務諸表等規則第127条第2項に掲げる各号の注記については、各号の会社計算規則に掲げる事項の注記に変更しております。

以下の事項について、記載を省略しております。

- ・財務諸表等規則第8条の6に定めるリース取引に関する注記については、同条第4項により、記載を省略しております。
- ・財務諸表等規則第8条の28に定める資産除去債務に関する注記については、同条第2項により、記載を省略しております。
- ・財務諸表等規則第68条の4に定める1株当たり純資産額の注記については、同条第3項により、記載を省略しております。
- ・財務諸表等規則第75条に定める製造原価明細書については、同条第2項ただし書きにより、記載を省略しております。
- ・財務諸表等規則第76条の2に定める工事損失引当金繰入額の注記については、同条第2項により、記載を省略しております。
- ・財務諸表等規則第80条に定めるたな卸資産の帳簿価額の切下げに関する記載については、同条第3項により、記載を省略しております。
- ・財務諸表等規則第86条に定める研究開発費の注記については、同条第2項により、記載を省略しております。
- ・財務諸表等規則第95条の3の2に定める減損損失の注記については、同条第2項により、記載を省略しております。
- ・財務諸表等規則第95条の5の2に定める1株当たり当期純損益金額に関する注記については、同条第3項により、記載を省略しております。
- ・財務諸表等規則第95条の5の3に定める潜在株式調整後1株当たり当期純利益金額に関する注記については、同条第4項により、記載を省略しております。
- ・財務諸表等規則第107条に定める自己株式に関する注記については、同条第2項により、記載を省略しております。
- ・財務諸表等規則第121条第1項第1号に定める有価証券明細表については、同条第3項により、記載を省略しております。
- ・財務諸表等規則第121条第1項第3号、第4号及び第6号に定める社債明細表、借入金等明細表及び資産除去債務明細表については、同条第4項により、記載を省略しております。

(貸借対照表関係)

1 担保資産及び担保付債務

担保に供している資産は、次のとおりであります。

	前事業年度 (平成25年3月31日)	当事業年度 (平成26年3月31日)
投資有価証券	8,280百万円	14,765百万円

担保付債務は、次のとおりであります。

	前事業年度 (平成25年3月31日)	当事業年度 (平成26年3月31日)
短期借入金	6,700百万円	6,700百万円

2 当社は次のとおり従業員及び関係会社に対し、銀行借入金他の債務保証を行っております。

	前事業年度 (平成25年3月31日)	当事業年度 (平成26年3月31日)	
(株)沖データ	3,439百万円	(株)沖データ	3,529百万円
OKI DATA AMERICAS, INC. (30,000千米ドル)	2,819	OKI DATA AMERICAS, INC. (30,000千米ドル)	3,087
OKI HONG KONG LTD. (20,060千米ドル、7,030千香港ドル)	1,970	OKI EUROPE LTD.及びその子会社 (16,390千スターリングポンド、596千ユーロ)	2,891
OKI DATA MANUFACTURING (THAILAND)CO.,LTD. (350,000千パーツ)	1,120	OKI HONG KONG LTD. (18,962千米ドル、7,590千香港ドル)	2,052
沖電気実業(深セン)有限公司 (47,636千人民元)	721	OKI DATA MANUFACTURING (THAILAND)CO.,LTD. (350,000千パーツ)	1,106
その他 8件	776	その他 6件	1,139
計	10,847	計	13,806

3 関係会社に対する金銭債権及び金銭債務は、次のとおりであります。

	前事業年度 (平成25年3月31日)	当事業年度 (平成26年3月31日)
短期金銭債権	66,381百万円	69,741百万円
長期金銭債権	7,099	5,270
短期金銭債務	24,065	23,604
長期金銭債務	7	11

4 当社は、運転資金の効率的な調達を行うため取引銀行等と当座貸越契約を締結しております。

当事業年度末における当座貸越契約に係る借入未実行残高等は次のとおりであります。

	前事業年度 (平成25年3月31日)	当事業年度 (平成26年3月31日)
当座貸越極度額の総額	43,157百万円	42,157百万円
借入実行残高	29,846	28,346
差引額	13,311	13,811

(損益計算書関係)

1 販売費及び一般管理費のうち主要な費目及び金額は次のとおりであります。

	前事業年度 (自 平成24年4月1日 至 平成25年3月31日)	当事業年度 (自 平成25年4月1日 至 平成26年3月31日)
給料賃金	11,346百万円	11,700百万円
退職給付費用	1,683	866
減価償却費	1,335	1,262
手数料	4,810	4,351
研究開発費	10,944	10,493
販売費に属する費用のおおよその割合	61%	64%
一般管理費に属する費用のおおよその割合	39%	36%

2 関係会社との取引高の総額は次のとおりであります。

	前事業年度 (自 平成24年4月1日 至 平成25年3月31日)	当事業年度 (自 平成25年4月1日 至 平成26年3月31日)
営業取引による取引高		
売上高	32,078百万円	34,893百万円
仕入高	59,319	60,409
営業取引以外の取引による取引高	22,403	5,050

3 固定資産売却益の内容は次のとおりであります。

	前事業年度 (自 平成24年4月1日 至 平成25年3月31日)	当事業年度 (自 平成25年4月1日 至 平成26年3月31日)
建物	21百万円	17百万円
土地	2,750	-
その他	0	0
計	2,772	17

4 固定資産処分損の内容は次のとおりであります。

	前事業年度 (自 平成24年4月1日 至 平成25年3月31日)	当事業年度 (自 平成25年4月1日 至 平成26年3月31日)
建物	122百万円	197百万円
機械及び装置	29	63
工具、器具及び備品	141	150
その他	46	11
計	340	423

(有価証券関係)

子会社株式及び関連会社株式

前事業年度(平成25年3月31日)

区分	貸借対照表計上額 (百万円)	時価 (百万円)	差額 (百万円)
関連会社株式	1,608	1,804	196
合計	1,608	1,804	196

当事業年度(平成26年3月31日)

区分	貸借対照表計上額 (百万円)	時価 (百万円)	差額 (百万円)
関連会社株式	1,608	2,288	679
合計	1,608	2,288	679

(注)時価を把握することが極めて困難と認められる子会社株式及び関連会社株式の貸借対照表計上額

(単位:百万円)

区分	前事業年度 (平成25年3月31日)	当事業年度 (平成26年3月31日)
子会社株式	59,683	66,732
関連会社株式	251	246

これらについては、市場価格がなく、時価を把握することが極めて困難と認められることから、「子会社株式及び関連会社株式」には含めておりません。

(税効果会計関係)

1. 繰延税金資産及び繰延税金負債の発生の主な原因別の内訳

	前事業年度 (平成25年3月31日)	当事業年度 (平成26年3月31日)
繰延税金資産		
繰越欠損金	17,819百万円	12,705百万円
関係会社事業損失引当金否認	9,362	10,388
退職給付引当金否認	9,180	8,748
関係会社株式評価損否認	6,187	6,287
退職給付制度変更による未払金否認	5,137	4,026
連結間譲渡損失調整	4,012	4,009
未払賞与否認	1,387	1,547
減損損失否認	1,042	1,043
たな卸資産評価損否認	867	927
貸倒損失否認	416	416
その他	2,590	2,254
繰延税金資産小計	58,004	52,355
評価性引当額	54,406	48,948
繰延税金資産合計	3,597	3,406
繰延税金負債		
退職給付信託設定益否認	3,830	3,830
その他有価証券評価差額金	952	1,904
その他	200	139
繰延税金負債合計	4,983	5,874
繰延税金資産の純額	1,385	2,467

2. 法定実効税率と税効果会計適用後の法人税等の負担率との間に重要な差異があるときの、当該差異の原因となった主な項目別の内訳

	前事業年度 (平成25年3月31日)	当事業年度 (平成26年3月31日)
法定実効税率	38.0%	38.0%
(調整)		
受取配当金等永久に益金に算入されない項目	30.4	1.5
交際費等永久に損金に算入されない項目	1.1	3.6
繰延税金資産に係る評価性引当額の減少	2.9	43.7
住民税均等割	0.3	0.5
税率変更による期末繰延税金資産の減額修正	-	2.4
法人税の特別税額控除	-	2.1
その他	0.0	0.5
税効果会計適用後の法人税等の負担率	6.1	3.3

3. 法人税等の税率変更による繰延税金資産及び繰延税金負債の金額の修正

「所得税法等の一部を改正する法律」(平成26年法律第10号)が平成26年3月31日に公布され、平成26年4月1日以後に開始する事業年度から復興特別法人税が課されないこととなりました。また「地方税法等の一部を改正する法律」(平成26年法律第4号)及び「地方税法」(平成26年法律第11号)が平成26年3月31日に公布され、平成27年4月1日に開始する事業年度から住民税率が軽減される代わりに、国税とされる地方法人税が課されることになりました。これに伴い、繰延税金資産及び繰延税金負債の計算に使用した法定実効税率は、平成26年4月1日に開始する事業年度に解消が見込まれる一時差異等については従来の38.0%から36.0%に変更されております。

この税率変更により、繰延税金資産の金額(繰延税金負債の金額を控除した金額)が283百万円減少し、法人税等調整額は283百万円増加しております。

(企業結合等関係)

「第5 経理の状況」の「1 連結財務諸表等」に係る注記のうち、「企業結合等関係」に記載しているため、注記を省略しております。

(重要な後発事象)

該当事項はありません。

【附属明細表】

【有形固定資産等明細表】

(単位：百万円)

区分	資産の種類	当期首残高	当期増加額	当期減少額	当期償却額	当期末残高	減価償却累計額
有形固定資産	建物	10,247	1,208	31	829	10,595	26,634
	構築物	303	37	4	26	309	2,165
	機械及び装置	2,122	383	52	450	2,002	11,869
	車両運搬具	14	2	0	3	11	60
	工具、器具及び備品	5,392	3,463	248 (2)	2,506	6,100	27,281
	土地	8,397	-	-	-	8,397	-
	建設仮勘定	129	863	813	-	179	-
	計	26,606	5,957	1,150 (2)	3,816	27,597	68,011
無形固定資産	施設利用権	118	-	-	1	116	-
	ソフトウェア	4,505	2,729	175 (161)	1,578	5,482	-
	計	4,623	2,729	175 (161)	1,579	5,598	-

(注) 1. 「当期減少額」欄の()内は内書きで、減損損失の計上額であります。

2. 当期増加額のうち主なものは次のとおりであります。

資産の種類	増減区分	設備の内容	金額 (百万円)
工具、器具及び備品	増加額	情報通信システム製造用	3,167

【引当金明細表】

(単位：百万円)

科目	当期首残高	当期増加額	当期減少額	当期末残高
貸倒引当金	1,125	1,151	1,125	1,151
工事損失引当金	41	-	41	-
関係会社事業損失引当金	26,008	28,855	26,008	28,855

(2) 【主な資産及び負債の内容】

連結財務諸表を作成しているため、記載を省略しております。

(3) 【その他】

該当事項はありません。

第6【提出会社の株式事務の概要】

事業年度	4月1日から3月31日まで
定時株主総会	6月中
基準日	3月31日
剰余金の配当の基準日	9月30日 3月31日
単元株式数	普通株式 1,000株 A種優先株式 1株
単元未満株式の買取り・売渡し 取扱場所 株主名簿管理人 取次所 買取・売渡手数料	(特別口座) 東京都中央区八重洲1丁目2番1号 みずほ信託銀行株式会社 本店証券代行部 (特別口座) 東京都中央区八重洲1丁目2番1号 みずほ信託銀行株式会社 - 無 料
公告掲載方法	電子公告により行います。ただし、やむを得ない事由により、電子公告ができないときは、日本経済新聞に掲載してこれを行います。 ホームページアドレス： http://www.oki.com/jp/
株主に対する特典	該当事項はありません。

(注) 定款により、当会社の株主の有する単元未満株式について、次に掲げる権利以外の権利を行使することができません。

- (1) 会社法第189条第2項に掲げる権利
- (2) 会社法第166条第1項の規定による請求をする権利
- (3) 株主の有する株式数に応じて募集株式の割当ておよび募集新株予約権の割当てを受ける権利

第7【提出会社の参考情報】

1【提出会社の親会社等の情報】

当社は、法第24条の7第1項に規定する親会社等はありません。

2【その他の参考情報】

当事業年度の開始日から有価証券報告書提出日までの間に、次の書類を提出しております。

(1) 有価証券報告書 及びその添付書類 並びに確認書	事業年度 (第89期)	自 平成24年4月1日 至 平成25年3月31日	平成25年6月26日 関東財務局長に提出
(2) 内部統制報告書 及びその添付書類			平成25年6月26日 関東財務局長に提出
(3) 四半期報告書 及び確認書	第90期第1四半期	自 平成25年4月1日 至 平成25年6月30日	平成25年8月13日 関東財務局長に提出
	第90期第2四半期	自 平成25年7月1日 至 平成25年9月30日	平成25年11月13日 関東財務局長に提出
	第90期第3四半期	自 平成25年10月1日 至 平成25年12月31日	平成26年2月13日 関東財務局長に提出
(4) 臨時報告書			
企業内容等の開示に関する内閣府令第19条第2項第9号の2(株主総会における議決権行使の結果)に基づく臨時報告書であります。			平成25年7月1日 関東財務局長に提出
企業内容等の開示に関する内閣府令第19条第2項第19号(財政状態及び経営成績に著しい影響を与える事象)に基づく臨時報告書であります。			平成25年10月23日 関東財務局長に提出
企業内容等の開示に関する内閣府令第19条第2項第3号(特定子会社の異動)に基づく臨時報告書であります。			平成26年1月14日 関東財務局長に提出
企業内容等の開示に関する内閣府令第19条第2項第19号(財政状態及び経営成績に著しい影響を与える事象)に基づく臨時報告書であります。			平成26年5月8日 関東財務局長に提出
(5) 臨時報告書の訂正報告書			
平成26年1月14日提出の企業内容等の開示に関する内閣府令第19条第2項第3号に基づく臨時報告書の訂正報告書であります。			平成26年3月3日 関東財務局長に提出

第二部【提出会社の保証会社等の情報】

該当事項はありません。

独立監査人の監査報告書及び内部統制監査報告書

平成26年 6月25日

沖電気工業株式会社
取締役会 御中

新日本有限責任監査法人

指定有限責任社員
業務執行社員 公認会計士 木 村 修

指定有限責任社員
業務執行社員 公認会計士 佐 藤 晶

指定有限責任社員
業務執行社員 公認会計士 薄 井 誠

指定有限責任社員
業務執行社員 公認会計士 山 川 幸 康

< 財務諸表監査 >

当監査法人は、金融商品取引法第193条の2第1項の規定に基づく監査証明を行うため、「経理の状況」に掲げられている沖電気工業株式会社の平成25年4月1日から平成26年3月31日までの連結会計年度の連結財務諸表、すなわち、連結貸借対照表、連結損益計算書、連結包括利益計算書、連結株主資本等変動計算書、連結キャッシュ・フロー計算書、連結財務諸表作成のための基本となる重要な事項、その他の注記及び連結附属明細表について監査を行った。

連結財務諸表に対する経営者の責任

経営者の責任は、我が国において一般に公正妥当と認められる企業会計の基準に準拠して連結財務諸表を作成し適正に表示することにある。これには、不正又は誤謬による重要な虚偽表示のない連結財務諸表を作成し適正に表示するために経営者が必要と判断した内部統制を整備及び運用することが含まれる。

監査人の責任

当監査法人の責任は、当監査法人が実施した監査に基づいて、独立の立場から連結財務諸表に対する意見を表明することにある。当監査法人は、我が国において一般に公正妥当と認められる監査の基準に準拠して監査を行った。監査の基準は、当監査法人に連結財務諸表に重要な虚偽表示がないかどうかについて合理的な保証を得るために、監査計画を策定し、これに基づき監査を実施することを求めている。

監査においては、連結財務諸表の金額及び開示について監査証拠を入手するための手続が実施される。監査手続は、当監査法人の判断により、不正又は誤謬による連結財務諸表の重要な虚偽表示のリスクの評価に基づいて選択及び適用される。財務諸表監査の目的は、内部統制の有効性について意見表明するためのものではないが、当監査法人は、リスク評価の実施に際して、状況に応じた適切な監査手続を立案するために、連結財務諸表の作成と適正な表示に関連する内部統制を検討する。また、監査には、経営者が採用した会計方針及びその適用方法並びに経営者によって行われた見積りの評価も含め全体としての連結財務諸表の表示を検討することが含まれる。

当監査法人は、意見表明の基礎となる十分かつ適切な監査証拠を入手したと判断している。

監査意見

当監査法人は、上記の連結財務諸表が、我が国において一般に公正妥当と認められる企業会計の基準に準拠して、沖電気工業株式会社及び連結子会社の平成26年3月31日現在の財政状態並びに同日をもって終了する連結会計年度の経営成績及びキャッシュ・フローの状況をすべての重要な点において適正に表示しているものと認める。

< 内部統制監査 >

当監査法人は、金融商品取引法第193条の2第2項の規定に基づく監査証明を行うため、沖電気工業株式会社の平成26年3月31日現在の内部統制報告書について監査を行った。

内部統制報告書に対する経営者の責任

経営者の責任は、財務報告に係る内部統制を整備及び運用し、我が国において一般に公正妥当と認められる財務報告に係る内部統制の評価の基準に準拠して内部統制報告書を作成し適正に表示することにある。

なお、財務報告に係る内部統制により財務報告の虚偽の記載を完全には防止又は発見することができない可能性がある。

監査人の責任

当監査法人の責任は、当監査法人が実施した内部統制監査に基づいて、独立の立場から内部統制報告書に対する意見を表明することにある。当監査法人は、我が国において一般に公正妥当と認められる財務報告に係る内部統制の監査の基準に準拠して内部統制監査を行った。財務報告に係る内部統制の監査の基準は、当監査法人に内部統制報告書に重要な虚偽表示がないかどうかについて合理的な保証を得るために、監査計画を策定し、これに基づき内部統制監査を実施することを求めている。

内部統制監査においては、内部統制報告書における財務報告に係る内部統制の評価結果について監査証拠を入手するための手続が実施される。内部統制監査の監査手続は、当監査法人の判断により、財務報告の信頼性に及ぼす影響の重要性に基づいて選択及び適用される。また、内部統制監査には、財務報告に係る内部統制の評価範囲、評価手続及び評価結果について経営者が行った記載を含め、全体としての内部統制報告書の表示を検討することが含まれる。

当監査法人は、意見表明の基礎となる十分かつ適切な監査証拠を入手したと判断している。

監査意見

当監査法人は、沖電気工業株式会社が平成26年3月31日現在の財務報告に係る内部統制は有効であると表示した上記の内部統制報告書が、我が国において一般に公正妥当と認められる財務報告に係る内部統制の評価の基準に準拠して、財務報告に係る内部統制の評価結果について、すべての重要な点において適正に表示しているものと認める。

利害関係

会社と当監査法人又は業務執行社員との間には、公認会計士法の規定により記載すべき利害関係はない。

以上

(注) 1. 上記は監査報告書の原本に記載された事項を電子化したものであり、その原本は当社(有価証券報告書提出会社)が別途保管しております。

2. X B R L データは監査の対象には含まれていません。

独立監査人の監査報告書

平成26年6月25日

沖電気工業株式会社
取締役会 御中

新日本有限責任監査法人

指定有限責任社員 業務執行社員	公認会計士	木村修
指定有限責任社員 業務執行社員	公認会計士	佐藤晶
指定有限責任社員 業務執行社員	公認会計士	薄井誠
指定有限責任社員 業務執行社員	公認会計士	山川幸康

当監査法人は、金融商品取引法第193条の2第1項の規定に基づく監査証明を行うため、「経理の状況」に掲げられている沖電気工業株式会社の平成25年4月1日から平成26年3月31日までの第90期事業年度の財務諸表、すなわち、貸借対照表、損益計算書、株主資本等変動計算書、重要な会計方針、その他の注記及び附属明細表について監査を行った。

財務諸表に対する経営者の責任

経営者の責任は、我が国において一般に公正妥当と認められる企業会計の基準に準拠して財務諸表を作成し適正に表示することにある。これには、不正又は誤謬による重要な虚偽表示のない財務諸表を作成し適正に表示するために経営者が必要と判断した内部統制を整備及び運用することが含まれる。

監査人の責任

当監査法人の責任は、当監査法人が実施した監査に基づいて、独立の立場から財務諸表に対する意見を表明することにある。当監査法人は、我が国において一般に公正妥当と認められる監査の基準に準拠して監査を行った。監査の基準は、当監査法人に財務諸表に重要な虚偽表示がないかどうかについて合理的な保証を得るために、監査計画を策定し、これに基づき監査を実施することを求めている。

監査においては、財務諸表の金額及び開示について監査証拠を入手するための手続が実施される。監査手続は、当監査法人の判断により、不正又は誤謬による財務諸表の重要な虚偽表示のリスクの評価に基づいて選択及び適用される。財務諸表監査の目的は、内部統制の有効性について意見表明するためのものではないが、当監査法人は、リスク評価の実施に際して、状況に応じた適切な監査手続を立案するために、財務諸表の作成と適正な表示に関連する内部統制を検討する。また、監査には、経営者が採用した会計方針及びその適用方法並びに経営者によって行われた見積りの評価も含め全体としての財務諸表の表示を検討することが含まれる。

当監査法人は、意見表明の基礎となる十分かつ適切な監査証拠を入手したと判断している。

監査意見

当監査法人は、上記の財務諸表が、我が国において一般に公正妥当と認められる企業会計の基準に準拠して、沖電気工業株式会社の平成26年3月31日現在の財政状態及び同日をもって終了する事業年度の経営成績をすべての重要な点において適正に表示しているものと認める。

利害関係

会社と当監査法人又は業務執行社員との間には、公認会計士法の規定により記載すべき利害関係はない。

以上

(注) 1. 上記は監査報告書の原本に記載された事項を電子化したものであり、その原本は当社(有価証券報告書提出会社)が別途保管しております。

2. XBR Lデータは監査の対象には含まれていません。